O TEMPO
Tempo bom. Forte nebulosidade. Nevoeiro. Temperatura: noite fria com ligeira elevação de dia. Ventos de Norte a Leste com rajadas frescas.
Máxima: 24.9
Mínima: 16.0

12 PAGINAS — 40 Centavos

Diario Carioca

Fundador: J. E. DE MACEDO SOARES

SETEMBRO 1944 7 QUINTA-FEIRA

ANO XVII — RIO DE JANEIRO — Diretor: HORACIO DE CARVALHO JUNIOR — PRAÇA TIRADENTES N.º 77 — N. 4.979

FALARÁ, HOJE, ÁS 16 HORAS, O PRESIDENTE GETULIO VARGAS

OS BRASILEIROS ENTRAM EM AÇÃO NA ITALIA

AVANÇANDO EM PISA NUM TERRENO MINADO

Soldados da Força Expedicionaria Brasileira carregando uma peça de artilharia

DE ALGUM PONTO DA ITALIA, 6 de setembro — (Comunicado de Silvio da Fonseca, enviado especial da "Agencia Nacional" junto á Força Expedicionaria Brasileira) — Poucas horas após a retirada das tropas alemãs, entramos em Piza. Um sentinela informou que os tiroteios por nós ouvidos, minutos antes, indicavam melhor o caminho de entrada.

A travessia do rio Arno foi feita sem maiores dificuldades, se bem que, enquanto aguardavamos a passagem pela ponte, fomos surpreendidos por um grande estrondo em nossa retaguarda. Ainda pude chegar a tempo de ver um pobre camponês vitimado pela explosão de uma mina nazista.

As explosões se repetiam a cada passo.

Enquanto isso, os soldados encarregados das transmissões avançavam cidade a dentro, estendendo fios entre os escombros.

Poucos habitantes permaneciam na cidade libertada.

Essa diminuta população apresentava-se de olhos fundos, depois de uma longa vigilia. A' nossa passagem, paralisava o seu trabalho, ou se apresentava nas portas de suas casas para saudar-nos com palmas e beijos, sinais de vitoria

(Conclue na 2ª pag.)

A nossa opinião:

PALAVRAS OPORTUNAS

UM redator do "Correio do Povo" de Porto Alegre, visitando aqui no Rio recentemente o sr. general Eurico Dutra, teve permissão para reproduzir no seu jornal alguns trechos da conversa que entreteve com o titular da Guerra.

Sôbre o plebiscito e as eleições que se realizarão em todo o território nacional mal termine a guerra — o sr. general Eurico Dutra falou com tôda clareza e honestidade, lembrando que o presidente Getúlio Vargas em duas oportunidades já se referiu a essas livres manifestações, nas urnas, da vontade popular. "A supressão do exercício do voto durante estes últimos anos — observou criteriosamente o sr. general Dutra — desatualizou o cadastro eleitoral existente em 10 de novembro de 1937. Muitos dos eleitores que o compunham estão hoje mortos; assim também como numerosas pessoas, que, em função da idade ou do estado civil, naquela data não podiam votar, adquiriram agora a capacidade de o fazer. Tudo isso é que está sendo devidamente estudado e aparecerá oportunamente na lei que regulará o pleito". Tais palavras inequívocas, de fonte tão autorizada, desmentem categòricamente as intrigas "fascistas" que pretendiam adivinhar nas intenções do govêrno o propósito de impor ao país um regime anti-democrático com privilégios de facções ou de classes sociais.

Um pouco canhestramente, o jornalista gaucho antes propusera ao sr. general Dutra uma questão prejudicial, a saber, se as divergências ideológicas que ameaçam degenerar em lutas sangrentas nos países europeus esmagados pelo tacão nazista — poderiam provocar no Brasil agitações e temores. O sr. ministro da Guerra atalhou muito bem a proposição mal fundada dizendo que tais condições, oriundas diretamente das alternativas da guerra provocando angustiosas questões morais e políticas, não se verificaram felizmente no nosso país. Aqui o maior anseio é de uma recuperação de liberdade na ordem jurídica; cabendo ao Govêrno e ao Exército assegurarem a paz pública e a regularidade da manifestação eleitoral.

Exceto a condenação irrevogável da insanidade fascista com suas insuportáveis simulações e mistificações, os princípios gerais do regime republicano democrático unem o país, que neles reencontra o melhor de sua tradição política, as bases verdadeiras da formação cívica nacional.

Assim, as declarações do sr. general Eurico Dutra, perfeitamente coerentes com as anteriores do sr. presidente Getúlio Vargas, encheram de satisfação o país, que se revê com orgulho na palavra leal do chefe do Exército. Efetivamente, do que carecemos neste momento é de clareza nas palavras e de firmeza nas atitudes.

Em nenhum instante da nossa história foi-nos mais urgente e necessária a orientação espiritual e o apoio material do govêrno civil, desempenhando plenamente sua autoridade e assumindo sem vacilações suas responsabilidades. Ninguem nos pode enganar no cenário mundial das idéias políticas, iluminado pelos formidáveis clarões da guerra. Os brasileiros sabem o que querem e enxergam de olhos bem abertos os direitos que lhes assistem de homens livres. Por isso mesmo confiam no chefe da Nação para os restaurar pacificamente nas garantias da lei, as quais formam o ambiente de tranqüilidade e trabalho, único capaz de assegurar a grandeza do Brasil como a deseja o nobre patriotismo do Exército e de seu ilustre chefe.

Estão Sendo Estudados:

O PLEBISCITO E AS ELEIÇÕES

IMPORTANTE ENTREVISTA DO MINISTRO DA GUERRA AO DIRETOR DO "CORREIO DO POVO", DE PORTO ALEGRE

PRATICAMENTE, A F. E. B. JA' ENTROU NA LUTA — NÃO SE DEVE REPELIR A HIPOTESE DE TENAZ RESISTENCIA DOS NOSSOS INIMIGOS — A NOSSA FRENTE INTERNA NÃO SERA' PERTURBADA — O PROBLEMA DA NOSSA DEFESA E O RITMO DO DESENVOLVIMENTO INDUSTRIAL

General Eurico Gaspar Dutra, ministro da Guerra

PORTO ALEGRE, 6 (Do correspondente) — O general Eurico Dutra, ministro da Guerra, concedeu ao sr. Breno Caldas, diretor do "Correio do Povo", desta capital, uma sensacional entrevista. O titular da pasta da Guerra, depois de responder a varias perguntas do jornalista, fez as seguintes declarações:

A FORÇA EXPEDICIONARIA BRASILEIRA

— "Os contingentes que enviamos para combater no solo europeu e que reunem uma pleiade de jovens brasileiros comandados por brilhantes e valorosos oficiais do nosso Exército, têm merecido, de todos quantos já os tem podido observar, os mais francos elogios. A disciplina, a disposição para a luta e o grau de eficiencia militar que revelam nos exercicios grangearam, para os nossos homens, as mais lisonjeiras referencias. As ultimas noticias que recebi me autorizam a dizer que praticamente já entraram na luta. Já a estas horas, os canhões brasileiros juntaram sua voz á dos demais exércitos que fraternalmente combatem no solo italiano."

A GUERRA NA EUROPA

Com a pausa que se estabeleceu em nossa palestra depois dessas ultimas palavras do general Dutra, quisemos ouvir sua opinião sobre as perspectivas da luta no continente europeu. Militar dos mais estudiosos e diligentes, com uma fé de oficio repleta de serviços prestados em campanha, s. excia. bem po-

(Conclue na 2ª pag.)

DEPOIS DE UMA PAUSA PARA O REAGRUPAMENTO DE FORÇAS

BATALHA FINAL NA FRONTEIRA DA ALEMANHA

O III Exercito Americano, Após Uma Penetração Em Territorio Germanico, Lança Uma Poderosa Ofensiva Contra a Linha Siegfried — O I Exercito Acabou a Limpeza do Bolsão de Le Mons — Colossal o Numero de Prisioneiros Alemães, Entre os Quais Dois Generais

De LONDRES (em telegrama de 7, Quinta-feira) Phil Ault, Correspondente da United Press escreve: — O III.º Exercito Norte-americano iniciou ontem uma poderosa ofensiva em direção a "Linha Siegfried" e ao mesmo caminho era aberto pelas patrulhas estadunidenses que já penetraram no territorio alemão, tendo-se anunciado ás primeiras horas de hoje, quinta-feira, que estava sendo travada uma gigantesca batalha nas fronteiras do Reich, que talvez seja decisiva.

A'S 15.45 HORAS DO DIA 2

(Do VALE DO MOSELA, França, 6 Wes Gallagher, da Associated Press acrescenta: Depois de penetrar a retaguarda alemã, uma patrulha de reconhecimento sob o comando do tenente Robert Downs alcançou a fronteira alemã — a primeira unidade americana a fazê-lo nesta guerra.

(Downs chegou á fronteira alemã ás 15,45 do dia 2.

(A unidade de Downs teve de combater de volta da fronteira, onde encontrou dispersos grupos de tropas alemãs).

LENTO O AVANÇO AGORA

A U. P prossegue: O impeto inicial levou as forças norte-americanas ao outro lado do rio Mosela, porem o progresso mais alem da margem oriental continua sendo lento em consequencia da encarniçada resistencia alemã e devendo tambem a falta de um poderoso apoio aereo em virtude das nuvens baixas que dificultam as operações aereas.

NO SETOR DO 1.º EXERCITO

Concomitantemente, o 1.º Exercito Norte-Americano, depois de liquidar o grande bol-

(Conclue na 2ª pag.)

Sómente Eisenhower Poderá Aceitar a Rendição Incondicional da Alemanha

LONDRES, 6 (U. P.) — Devido aos rumores de ontem, procedentes de Bruxelas, de que a Alemanha havia capitulado e outros do mesmo estilo, a Press Associaton publica hoje um despacho de seu cronista parlamentar, o qual diz que a Alemanha "ainda não fez sondagens de paz perante as Nações Unidas, e adem disso não fará negociações previas para conversações secretas á espera da suspensão das hostilidades".

Acrescenta que quando começarem as sondagens de paz, somente poderão ser feitas por um homem: Eisenhower, como comandante supremo, sendo que ele unicamente aceitará a rendição incondicional, que terá que partir do alto comando germanico, sem que Hitler possa tomar parte nas gestões.

DEPOIS DE UM AVANÇO DE 96 QUILOMETROS

OS RUSSOS ALCANÇAM A FRONTEIRA IUGOSLAVA

E ESTÃO PRESTES A FAZER JUNÇÃO COM O MARECHAL TITO — CONQUISTADAS NUMEROSAS E VITAIS POSIÇÕES AO INIMIGO

MOSCOU, 6 (De Henry Shapiro, da U.P.) — As tropas sovieticas, depois de avançar 96 quilometros para o oeste, chegaram á fronteira da Iugoslavia, mediante a conquista da cidade e fortaleza de Turnu-Severin, na "porta de ferro" do Danubio, enquanto outras forças sovieticas abriam passagem pelas linhas nazistas, avançando até 12 quilometros de Varsovia. Turnu-Severin acha-se a 165 quilometros a leste de Belgrado, cidade de onde os guerrilheiros do marechal Tito se acham a uma distancia de somente oito quilometros.

Parece que é uma questão de dias a junção do Exercito sovietico com o Exercito de Libertação do comando do marechal Tito, pois as tropas sovieticas marcham ininterruptamente, realizando um gigantesco avanço que ameaça isolar as forças nazistas na Bulgaria, na Grecia, na Albania e na Iugoslavia meridional. Os russos se encontram a 136 quilometros da via-ferrea Atenas-Berlim, em um ponto no sul de Belgrado. Se os sovieticos cortarem a linha, ficarão isoladas no sul dos Balcãs 25 divisões nazistas.

Turnu-Severin foi tomada depois de um avanço de 96 quilo-

(Conclue na 2ª pag.)

Sr. Oliveira Salazar

AINDA MAIS "SALAZARISTA"...

O Novo Governo

É Composto de Discipulos do Chefe do Estado Novo e Apresenta "Semelhança Com os Regimes da Italia e da Alemanha"

LISBOA, 6 (A. P.) — A formação do novo gabinete português, sob a chefia do ministro Oliveira Salazar, foi anunciada pelos jornais, sem comentarios, limitando-se a imprensa a publicar retratos e tecer elogios em torno dos biografados.

Nos circulos politicos de Portugal comenta-se que o gabinete pode ser descrito como "o primeiro verdadeiro gabinete de discipulos do sr. Salazar", a exceção do dr. Caeiro da Mata que foi professor de Salazar na Universidade de Coimbra mas que ele mesmo agora faz questão de ser chamado não de mestre, mas de discipulo de Salazar.

A maioria dos membros do gabinete é constituida por dis-

(Conclue na 2ª pag.)

"SÃO PAULO"
Companhia Nacional de Seguros de Vida
Sucursal no Rio de Janeiro: — AV RIO BRANCO, 114 6.º
DIRETORES
Dr. José Maria Whitaker
Dr Erasmo Teixeira de Assumpção
Dr. J. C. de Macedo Soares

OS RUSSOS ALCANÇAM A FRONTEIRA IUGOSLAVA

(Conclusão da 1ª pag.)

metros, a partir de Craiova, conquistada ontem. Simultaneamente os russos ocuparam mais de 100 localidades. Ao se apoderar de Zimnicea, os soviéticos extenderam sua linha sobre a fronteira da Bulgaria para mais de 190 quilometros. A D.N.B. disse que os russos já atravessaram a fronteira da Bulgaria em consequencia da declaração de guerra feita por Moscou.

Com a conquista de Ostrolenka, Lomzha ficou praticamente isolada. Essa localidade fica a 33 quilometros a nordeste de Varsovia e representa um grande baluarte nazista que protege os acessos meridionais da Prussia Oriental.

Ao mesmo tempo os russos lançaram os nazistas para o outro lado do Harew e tomaram mais de quarenta localidades, tendo limpado totalmente a margem oriental desse rio, que constitue a ultima defesa natural do norte de Varsovia.

Simultaneamente as tropas da primeira frente da Russia Branca, sob o comando do marechal Rokossovsky, depois de quebrar a mais violenta resistencia oferecida pelos nazistas melhoraram suas posições ao norte de Praga (suburbio meridional de Varsovia) e avançaram até situar-se a 12 quilometros ao norte da capital polonesa.

A chegada das tropas sovieticas á fronteira da Iugoslavia com a Rumania, por Kladovo, depois da conquista de Turnu-Severin, foi jubilosamente recebida pelos guerrilheiros do marechal Tito. A radioemissora da Iugoslavia Livre anunciou "haver chegado o momento historico em que o Exército Sovietico e o Exército de libertação da Iugoslavia estreitam suas mãos." E acrescentou que reina um enorme entusiasmo em toda a Iugoslavia.

OUTRAS CIDADES CONQUISTADAS

..LONDRES, (U. P.) — Urgente — Segundo informa a radio de Moscou, os russos capturaram as cidades rumenas de Caracal, Alexandria, Zimplicea e mais de cem outras localidades.

TEXTIL AMANIÚ S.A.

Convida os srs. acionistas a se reunirem em Assembléia Geral, á rua da Gloria 32, sala 304, no dia 16 do corrente, ás quatorze horas, no Distrito Federal, para tomarem conhecimento do despacho do sr. dr. Juiz de Direito da Comarca de Barra do Piraí.

A DIRETORIA

Mensagem da Mulher Brasileira a Madame Chiang-Kai-Shek

A' ultima reunião do Rotary Club de Santos, em homenagem ás Nações Unidas, compareceram as senhoras mais ilustres da velha cidade praieira, para que aquela instituição internacional fizesse chegar ás mãos da senhora Chiang Kai Shek uma saudação das mulheres da terra de Braz Cubas.

Um magnifico pergaminho, onde está escrito em letra gotica e com iluminuras artisticas a mensagem das senhoras de Santos, foi entregue, ontem, ao embaixador Chen Ché, por intermedio da sucursal da "Tribuna de Santos". Esse expressivo documento, que traz duzentas assinaturas das mais destacadas senhoras santistas, está assim redigido:

"Senhora: Quando procurastes, para renovar das forças que vindes dispendendo, o repouso que vos poderia oferecer a doce natureza desta terra que é nossa, obedecestes, inconscientemente, ao apelo silencioso da nossa admiração, ao chamado carinhoso dos nossos olhos postos em vós, á imposição do nosso afeto fraternal pela mulher que é a heroina de um povo, gloria de seu sexo, expressão muito alta e muito bela de devotamento á sua gente, de devotamento á Humanidade.

Acompanhamos, de ha muito, deste outro lado do mundo, vosso trabalho perseverante e inteligente; politica atilada entre os politicos, animadora incansavel entre os que lutam, sociologa esclarecida entre os que sonham um mundo renovado, conselheira discreta, inspiradora de todas as horas, companheira ideal para o grande chefe de uma grande Patria, sofredora com o povo sofredor, e feminina, radiosa e infinitamente feminina na justeza da ação como na grandiosidade do sacrificio, prototipo admiravel da mulher do presente, incarnação formosa do espirito da Nova China, dessa China imensa e possante; que sai das brumas de sua velha e misteriosa civilização trazendo nos labios um grito estuante de energia, o brado soberbo com que afirma seu direito á vida.

Senhora: as mulheres que comparecem ante vós, nestas palavras que não conheceis, mas que só podem compor para vós expressões de amizade e louvor, desejam que os ares desta patria brasileira vos sejam propicios, que á luz deste sol tropical e sob a benção serena do Cruzeiro do Sul, vosso corpo se avigore e se expanda vossa alma, para que daqui leveis energias redobradas, felizes disposições, incentivos maiores para a generosa ação que desenvolveis nestas horas apocalipticas de um mundo em agonia.

Obrigadas por terdes vindo, senhora. Obrigadas pela oportunidade de vos dizer de nosso afeto, Meiling".

Farmacias de Plantão Hoje

1.º DF. — Sete de Setembro 63, Mar. Floriano 154, Senhor dos Passos 236, America 229, Harmonia 83, Riachuelo 2, Avenida Mem de Sá 178, Visc. Itauna 465, Constituição 20.

2.º DF. — Matoso 15, Benedito Hipolito 192, Catumbi 6, Av. Salvador de Sá 77, Aristides Lobo 229, Machado Coelho 174, Haddock Lobo 461, Catumbi 108, Mariz e Barros 635.

3.º DF. — Catete 352 e 142, Laranjeiras 389 e 34, Ipiranga 65, Mauá 143, Praia do Flamengo 118-a, Lapa 35.

4.º DF. — Gen. Polidoro 156, Jardim Botanico 588-a, Praia de Botafogo 490, Vol. da Patria 351, Humaitá 63-a, Marechal Cantuaria 196.

5.º DF. — Av. Copacabana 209, 813 e 498, Santa Clara 127, Visc. Pirajá 538 e 146, Julio de Castilhos 5-c, Siqueira Campos 119, Maria Quiteria 57.

6.º DF. — São Luiz Gonzaga 36 e 248, São Januario 706, Senador Bernardo Monteiro 83-b, S. Cristovão 518-a, Bela 633, Bonfim 351, Figueira de Melo 535.

7.º DF. — Dezembargador Izidro 21, Conde Bonfim 98 e 832, e 301, S. Francisco Xavier 268, B. de Mesquita 1039, 738, 768, 367 e 588, Avenida 28 de Setembro 344, 236.

8.º DF. — Barão Bom Retiro 704-b, S. Francisco Xavier 268, Mearim 1-a, Visconde Abaete 34.

9.º DF. — Ana Neri 1318, 24 de Maio 665, Dias da Cruz 1, Engenho de Dentro 345, Miguel Fernandes 81, Av. Suburbana 2299 e 3850, Clarimundo Melo 402, Lins Vasconcelos 503, Viuva Claudio 469, Barão Bom Retiro 38, Cruz e Souza 175, Avenida João Ribeiro 738-a, Padre Januario 15, Aristides Caire 302-b.

10.º DF. — Av. Suburbana 8701 e 10256, Av. Automovel Clube 4025, Est. Mar. Rangel 60, Capitão Couto Menezes 28, Cerqueira Daltro 374, Est. Vicente Carvalho 393, Est. Mons. Felix 405, 729 e 936, Est. Mar. Rangel 847, Praça Perolas 126, Paraná 171, Carolina Machado 974, 1566 e 490, Nerval Gouveia 5 e 443.

11.º DF. — Tenente Abel Cunha 14, João Rego 161, Itaú 87, Av. Nova York 153, Est. Porto Velho 86, Vieira Ferreira 10, Uranos 1329, Lobo Junior 2130, Cardoso de Morais 96, Bulhões Marcial 49, Cardoso de Morais 140, Luca Rodrigues 10, Av. Teixeira de Castro 131, Leopoldina Rego 880.

12.º DF. — Av. Geremario Dantas 1469, Candido Benicio 4152, Estrada da Taquara 372 134 DF. — Cel. Tamarindo 596, Albino Paiva 195, Goulart de Andrade 8, Est. Sta. Cruz 206.

14.º DF. — Ferreira Borges 2,2Coronel Agostinho 17, Praça 3 de Maio 9.

15.º DF. — Senador Camará 29.

Teve ambas as pernas fraturadas

Foi internado ontem no Hospital de Pronto Socorro com ambas as pernas fraturadas, o operario Fabio Morais Santos, de 72 anos, residente em Entre Rios, por ter sido atropelado por um auto na esquina da Avenida Marechal Floriano com Avenida Passos.

"Girls" do "Belas Artes Dancing Ltda." que com sua beleza e graça animam as danças

A CIDADE POSSUE MAIS UMA CA SA DE DIVERSÕES

Em Ambiente de Luxo, Instalou-se Ontem, na Av. Almirante Barroso, o «Belas Artes Dancing Ltda.»

Em um salão rica e artisticamento ornamentado, inaugurou-se ontem o "Belas Artes Dancing Ltda.", á Avenida Almirante Barroso n. 15, 1º andar.

O ato que foi uma das notas mais elegantes da tarde, dado o cuidado que sempre demonstrou, pelas coisas que bem podem servir ao povo, o diretor artistico da casa, o professor Nunes, constituiu para todos que tiveram a felicidade de assisti-lo, momentos de grande prazer e encantamento para o espirito, pois raras são as casas do genero, que podem se orgulhar de aliar a um ambiente profusamente iluminado, um corpo de "taxi-girls" realmente simpaticas e uma harmoniosa orquestra.

O aparecimento do "Belas Artes Dancing Ltda." é um daqueles que podemos chamar de venturoso

A nossa cidade, devido a fatores varios, que um simples registo, não deixa margem para citar, vem se transformando dia a dia, num ponto, onde as classes menos abastadas, não podem desfrutar um pouco de prazer, sem grandes dispendios.

Atualmente, encontrar algum recanto, onde a troco de poucos cruzeiros nos sejam proporcionado musicas alegres, dansas, horas de completo desprendimento, onde possamos encontrar pessoas amigas, travar novas relações e olvidar durante instantes verdadeiramente inesqueciveis as agruras e consequencias da guerra, é problema de solução dificilima.

Flagrante colhido por nossa objetiva, no "Belas Artes Dancing Ltda.", quando ao som de afina do "jazz" os pares dansavam animadamente

Por isso é que dissemos linhas acima ser o aparecimento do "Belas Artes Dancing Ltda." um acontecimento venturoso.

Ali, estamos certos, encontrarão os amantes da musica moderna e da emocionante arte de Terpsicore, tudo que necessitar para seu divertimento, com a grande vantagem de não ser espoliado, nem quitar-se com preços astronomicos.

Com a inauguração deste novo "Dancing", terá o carioca a felicidade de ver surgir algo que contribuirá eficazmente para conservação do titulo da sua cidade.

Dentro em breve, como acontece com tudo que realmente representa valor, o "Belas Artes Dancing Ltda." será o ponto de concentração de todos os jovens desta maravilhosa cidade.

Por ocasião da solenidade inaugural do "Belas Artes Dancing Ltda.", usou da palavra o dr. Martins e Silva, do Juizo de Menores, que após tecer elogios á direção do "Dancing", fez votos de felicidade e prospero porvir para o mesmo.

A's suas palavras que foram vibrantemente aplaudidas, respondeu o sr Serafim G. Alves agradecendo em nome da direção do "Belas Artes Dancing Ltda.", iniciando-se a seguir uma animada "soirée" dansante.

O PLEBISCITO E AS ELEIÇÕES

(Conclusão da 1ª pag.)

dia falar sobre as provaveis caracteristicas da guerra num futuro proximo.

— "Os êxitos das armas aliadas são vertiginosos e cheios de expressão do ponto de vista militar e politico. No entanto, salvo o caso de uma completa debacle interna, não se deve desprezar completamente a hipótese de uma resistencia organizada e relativamente enérgica por parte do inimigo. Em todo caso, os acontecimentos se sucedem com tanta rapidez, nesses ultimos dias, que é quase impossivel acompanhar, através das continuas noticias que nos chegam, a marcha precisa dos exércitos. De qualquer modo, a vitoria das nossas armas é assunto inquestionavel".

FRENTE INTERNA

— Com a balburdia que se estabeleceu em certas regiões, como Paris, por exemplo, onde lavraram sangrentas disputas internas, originadas por divergencias de ordem doutrinaria, e admitindo que tais ocorrencias possam alastrar-se, pensa vossa excia. que seus reflexos sejam capazes de determinar, entre nós, agitações e temores?

O general Dutra, que sustara o curso das suas reflexões diante da nossa pergunta, responde subitamente:

— "De modo nenhum. O que vai pela Europa, em certas zonas por onde já passou a guerra, terá remedio nas providencias que os governos aliados certamente hão de tomar, de acordo com as peculiaridades de cada caso em função da necessidade de restabelecer a ordem e implantar a justiça. Quanto ao que nos diz respeito, nada temos que temer. Primeiro, porque não tivemos a guerra dentro de nossa propria casa e depois porque, além de estarmos separados da Europa por um largo oceano, o governo paulatinamente vem tomando todas as medidas indicadas para prevenir essas situações. O Exército, forte e coeso, como está, cumprirá seu dever de mantenedor supremo da ordem. Mas, sinceramente, não acho provavel nem possivel que se concretizem tais eventualidades."

PLEBISCITO E ELEIÇÕES

Continua o ministro da Guerra:

— O presidente Getulio Vargas, em duas oportunidades, já se referiu ao plebiscito e ás eleições que livremente se realizarão em todo o territorio nacional, logo que a guerra terminar. A supressão do exercicio do voto durante estes ultimos anos desatualizou o cadastro eleitoral existente em 10 de novembro de 1937. Muitos dos eleitores que o compunham estão, hoje, mortos; assim tambem como numerosas pessoas que, em função da idade ou do estado civil, antes não podiam votar, adquiriram agora capacidade de o fazer. Tudo isso é que está sendo devidamente estudado e aparecerá no seu devido tempo, na lei que regulará o pleito".

DEFESA NACIONAL

Para finalizar suas declarações ao "Correio do Povo", ainda no mesmo tom ameno, o general Eurico Gaspar Dutra, assim falou.:

— "A defesa nacional e o assentamento das bases em que ela deve repousar têm sido uma das nossas maiores preocupações. Nas condições atuais nenhuma nação poderá organizar e manter plenamente eficiente o aparelhamento necessario á sua defesa, se não contar com uma sólida estruturação industrial.

Não basta que tenhamos ferro, combustivel, madeiras, borracha e uma variedade enorme de outras materias em estado primitivo, no bojo das nossas minas e florestas. É preciso arrancá-los e transformá-los em elementos uteis á vida civil e á defesa da patria. A grande siderurgia de Volta Redonda, a Fabrica Nacional de Motores, a Fabrica de Piquete e o ressurgimento da industria extrativa da borracha respondem a estes objetivos. Dentro de pouco tempo o Brasil estará em condições de prover integralmente, com recursos proprios, as forças armadas de todos os materiais indispensaveis ao seu completo equipamento".

Batalha Final Na Fronteira da Alemanha

(Conclusão da 1ª pag.)

são de Mons e aprisionar 25.000 soldados e oficiais nazistas, lançou-se ao ataque sobre uma frente de 40 quilometros em territorio da Belgica, tendo cruzado o rio Mosa em toda a sua frota de avanço. Este avanço está sendo dirigido contra os fortes da "Linha Siegfried", na Renania. Nesse setor as forças aereas aliadas puderam prestar um otimo apoio atacando violentamente as posições defensivas, os meios de transporte e comunicações alemães nas proximidades de Maestrich e Aquisgran.

NO PASSO DE CALAIS

Outras colunas aliadas estão avançando pelo territorio da Holanda, em direção ao grande porto de Rotterdam, e já abriram passagem em direção ao Canal da Mancha, no Passo de Calais, exatamente em frente a Dover.

A ULTIMA RESISTENCIA ANTES DA RENDIÇÃO

A pausa feita pelo general Patton na França Oriental, afim de reagrupar suas tropas e reorganizar os sistemas de abastecimento, apesar de ter sido curta, deu tempo aos dirigentes alemães para reorganizarem os exercitos alemães que se concentraram no vale do rio Mosela. Esta noticia foi transmitida pelo correspondente da United Press, Robert Richards, acrescentando que os germanicos receberam, aparentemente, ordem para resistir até o ultimo homem, a partir da zona fronteiriça até Berlim, de modo que os norte-americanos têm agora ante si a perspectiva da mais sangrenta luta da guerra.

Todavia, acredita-se que a ultima esperança dos alemães é a "Linha Siegfried" e se a mesma for atravessada com poderosas forças, possivelmente os nazistas pedirão a paz.

O NOVO GOVERNO

(Conclusão da 1ª pag.)

cipulos de Salazar na Universidade ou pertence a nova geração formada durante o periodo do regime corporativo de Salazar.

O novo gabinete pode também ser qualificado de corporativo, desde que todos os seus membros colaboraram na fundação do novo Estado Corporativo.

Segundo esses mesmos circulos de Lisboa, o gabinete demonstra que Salazar tem a determinação de desenvolver os seus proprios planos de cooperativismo e manter inalteravel a politica de reconstrução de Portugal, dentro do velho sistema que suprimiu durante muitos anos "a destruidora democracia", que finalizou com o Estado Corporativo fundado em 1926.

O regime, segundo o que dizem os circulos, "tem uma pequena semelhança com os regimes da Italia e da Alemanha".

As Crianças Suburbanas á Força Expedicionaria Brasileira

As crianças suburbanas sob a orientação da Comissão dos Delegados do Meyer da Liga da Defesa Nacional e do Instituto de Ensino São Francisco de Assis, empreenderão hoje, dia 7 ás 13 horas, no Largo dos Pilares, em Inhauma, um Desfile-Concentração numa homenagem afetuosa aos nossos soldados que se acham em campos de batalha da Europa, na defesa da Honra e da Dignidade.

No transcurso do ato civico, far-se-ão ouvir ilustres brasileiros civis e militares, que exaltarão os valentes soldados da Força Expedicionarias Brasileira.

OS BRASILEIROS ENTRAM EM AÇÃO NA ITALIA

(Conclusão da 1ª pag.)

Todos os italianos erguiam suas mãos esqualidas para o ar, em acenos amigaveis, dando vivas pelo nosso triunfo.

Ao oeste da cidade, junto á famosa torre de Piza, está o ultimo reduto nazista.

A torre encontramo-la intacta, **embora, durante longo tempo, ali estivesse instalado o melhor ponto de observação alemão.**

Uma pobre mulher aproximou-se gritando:

"Como vos esperavamos!"

As ruinas entulham as ruas, e as paredes, crivadas de balas, apresentam vestigios dos numerosos fuzilamentos que foram feitos, diante delas, pelos pelotões nazistas.

As igrejas, com as suas frentes derrubadas, deixam ver ao fundo belos altares com seus Cristos acolhedores, de braços abertos.

As patrulhas da Cruz Vermelha percorrem as ruas, procurando socorrer possiveis vitimas, sob os escombros.

As ruinas falam, impressionantemente, da luta cruenta que se travou pela posse de mais este marco da marcha vitoriosa dos Exercitos Aliados.

MOTORAM

A mais moderna Escola para Motoristas

71 — PRAÇA TIRADENTES — 71

DIARIO CARIOCA

Diretoria:

EXPEDIENTE:

Horacio de Carvalho Junior — Diretor-Presidente

Danton Jobim — Diretor-Secretario

F. J. Teixeira Leite — Diretor-Gerente

Telefones:

Direção: 22-3023 — Chefe de Redação e Secretaria: 42-5571 — Redação: 22-1559 — Administração e Gerencia: 22-3035. — Publicidade: 22-3018 — Oficinas: 22-0824.

ASSINATURAS:

Para o Brasil:

Ano ... Cr$ 90,00

Semestre ... Cr$ 50,00

Para o Exterior:

Ano ... Cr$ 200,00

Semestre ... Cr$ 130,00

VENDAS AVULSAS

Em todo o Brasil:

Dias uteis ... Cr$ 0,40

Aos domingos . Cr$ 0,50

Por avião ... Cr$ 0,60

São cobradores autorizados os srs. J. T. de Carvalho e Antonio Ferreira da Rocha.

Percorre o interior do país a serviço desta folha o sr. Romualdo Perrota, nosso inspetor.

SUCURSAIS:

São Paulo: diretor Mario Cordeiro — Rua Xavier de Toledo, 84 1º andar, sala 3 — Telef.: 4-6893.

Minas Gerais — Belo Horizonte: diretor Antonio Brasiliano da Costa — Rua da Bahia, 919, 1º — Telefone: 2-0765.

REPRESENTANTES:

Paraná, Santa Catarina e Rio Grande do Sul: dr. Caio Machado — Rua Lamenha Lins, 220 — Curitiba.

Pernambuco — Recife: Rui Duarte.

Bahia — Salvador: Virgilio D. Borba Junior.

Publicidade: 22-3018

PRAÇA TIRADENTES, 77

Tribunal do Juri

O JULGAMENTO DE ONTEM

Reuniu-se, ontem, o Tribunal do Juri sob a presidencia do juiz dr. Ari Franco, servindo como promotor o dr. João da Silveira Serpa, para julgar o reu Jordão Seixas, acusado de, no dia 14 de novembro do ano passado, cerca das 12 horas, no campo de football á rua Jaguarema, armado de pistola, ter atirado contra Alvaro Braga da Cunha, atingindo-o e produzindo-lhe lesões que lhe causaram a morte.

Contrariando o libelo acusatorio a dra. Natercia Silveira Pinto da Rocha disse em defesa do acusado o seguinte: que o réu compareceu áquele local atendendo ao apelo de seu irmão Clebis, e sob a influencia de forte emoção provocada por ato injusto da vitima, que agrediu, ferindo o seu irmão Irapuan, ainda criança. E ainda mais que o réu atirou sem qualquer proposito de matar, para repelir a agressão injusta á sua integridade fisica.

Nota interessante foi a ocorrida com as 4 testemunhas arroladas pelo auxiliar da acusação dr. Araujo Lima, as quais embora não tivessem sido convidadas a depor nem no Sumario, nem na Instrução Criminal, apresentaram-se ontem áquele Tribunal, com declarações tão identicas, que deram a impressão de "papel carbono".

Graças á brilhante tese defendida pela dra. Natercia Silveira Pinto da Rocha, o Conselho de Jurados, após a reunião na sala secreta, resolveu condenar o acusado a 10 meses de prisão unicamente.

O Ministro da Guerra e a Avenida Presidente Vargas

A proposito da inauguração da Avenida Presidente Vargas, o general Eurico Gaspar Dutra declarou-nos:

"Apesar das muitas e grandes realizações levadas a efeito pelo prefeito do Distrito Federal, dr. Henrique Dodsworth, para o embelezamento da capital da Republica, uma, entre todas, se destaca: a abertura da Avenida Presidente Vargas, a qual, por si só, seria capaz de colocá-lo a altura de outros eméritos administradores do tope de Paulo de Frontin e de Pereira Passos.

A ação dinamica do prefeito Dodsworth só será bem avaliada pelos pósteros, com a eloquencia do povo agradecido.

O Exército Brasileiro sente-se desvanecido pelo esforço desenvolvido pelo prefeito, para que a ele caiba a honra de inaugurar a maravilhosa Avenida, no dia em que se festejará, com uma parada militar, o transcurso da nossa efeméride máxima — o dia da Independencia do Brasil.

Cumpre-me agradecer, em nome do Exército, a honra que lhe foi concedida pelo dr. Henrique Dodsworth. Ficará assim o Exército ligado á historia da Avenida que veio dar mais encanto e mais conforto á cidade de São Sebastião do Rio de Janeiro".

(Transcrito do "O Jornal" de 6 de setembro de 1944)

O 10.º CONGRESSO BRASILEIRO DE GEOGRAFIA

O BRASIL — PAÍS QUE NÃO SE CONHECIA A SI MESMO

A Importancia das Teses a Serem Apresentadas No Importante Conclave, Através Uma Entrevista Com o Sr. Sizenando Costa, Delegado Paraibano — Procurando Solução Para a Velha Pendencia de Limites Entre o Rio Grande do Norte e a Paraiba

"O Brasil era um país que não se conhecia a si proprio" — diz ao DIARIO CARIOCA o sr. Sizenando Costa

Como já foi noticiado, o 10.º Congresso Brasileiro de Geografia, que deveria realizar-se em Belem do Pará, em virtude da deficiencia de transportes verificada no momento, terá inicio hoje, nesta capital, sob a presidencia de honra do chefe do governo.

Nesse importante certame, onde serão apresentadas sugestões do mais vivo interesse para a comunhão nacional, tomarão parte representantes de todos os Estados da Federação.

Sobre a oportunidade e objetivos do 10.º Congresso de Geografia, procuramos ouvir o professor Sizenando Costa, representante da Paraiba e diretor do Departamento Estadual de Estatistica, daquele Estado. Figura de relevo nos meios educacionais do Nordeste, autor de varios trabalhos de interesse economico e pedagogico, declarou-nos o inicio o representante paraibano:

UM PAÍS QUE NÃO SE CONHECIA A SI MESMO

— O Brasil, de 1938 a esta parte, com a assinatura do decreto-lei n. 311, incorporou-se aos paises melhor organizados sob o ponto de vista geografico. Antes desse periodo, não conheciamos verdadeiramente o homem e a terra da nossa patria, pois a nossa situação, geograficamente falando, era, podemos dizer, caótica. O quadro territorial do país, sem os atributos de uma sistematização racional, era modificado a cada momento por influencia e ao talante dos politicos de campanario. Depois da assinatura do ato a que me referi, passamos a ter um quadro territorial só alteravel dentro de certos preceitos normativos, de cinco em cinco anos.

PROBLEMAS DE INTERESSE CIENTIFICO PARA O BRASIL E PARA A AMERICA

— Agora mesmo, com a recente realização aqui, no Rio, da 2.ª Conferencia Pan-Americana de Consultas — prosseguiu o sr. Sizenando Costa — foram postas em equação umas e resolvidas outras grandes questões de capital importancia para os paises americanos.

Quem olha, sem prevenções, esses empreendimentos, há de concordar que foram resolvidos problemas de real interesse cientifico.

O 10.º Congresso de Geografia é, como se vê, por demais oportuno. O numero de teses a discutir e os assuntos a ventilar são de tal magnitude que dispensam qualquer previsão.

AS CONTRIBUIÇÕES DA PARAIBA AO CONGRESSO DE GEOGRAFIA

No caso particular da Paraiba, declarou-nos o seu representante que aquele Estado envia ao Congresso duas contribuições: Uma serie de 10 cartogramas em que se refletem varios aspectos do Estado, desde sua geologia, segundo estudos recentes; suas possibilidades mineralogicas; zonas fisiograficas; localização e primitivas manifestações culturais do homem pré-colombiano no Estado, segundo instrumentos liticos encontrados nas diversas regiões do territorio paraibano; tipos raciais resultantes da mescla do indio com os colonizadores; produção e atual movimento cultural.

A PENDENCIA DE LIMITES ENTRE A PARAIBA E O RIO GRANDE DO NORTE

— Além dessa sintese, trago tambem um trabalho sobre os limites da Paraiba com o Rio Grande do Norte. Essa contribuição — frizou o representante paraibano — não será de modo nenhum um meio de provocar acirramento de animos entre os dois Estados. Ao contrario, procuro, a todo transe, encontrar uma formula que resolva definitivamente essa pendencia.

Trata-se de um documentario iniciado com o alvará de 1818 que separou a Provincia do Rio Grande do Norte da comarca da Paraiba e termina com as ultimas tentativas do atual governo do meu Estado para resolver essa secular questão.

Sabemos muito bem que a Constituição de 10 de novembro assegurou aos Estados a posse dos territorios onde exerciam jurisdição desde essa data, isto é, desde 10 de novembro de 1937. Apesar disso, a demanda entre Paraiba e Rio Grande do Norte permanece ainda hoje, embora bastante simplificada.

O RIO GRANDE DO NORTE NÃO RECONHECE A LINHA DIVISORIA COM A PARAIBA

Por iniciativa do 6º Congresso Brasileiro de Geografia, o governo Epitacio Pessoa instituiu a Conferencia de Limites.

Por acordo direto, nessa conferencia os Estados de Pernambuco, Ceará, Rio Grande do Norte e Paraiba estabeleceram uma linha de limites que aqueles Estados, com exceção apenas do Rio Grande do Norte, sempre respeitaram.

Quer me parecer que esse desrespeito á integridade territorial da Paraiba decorre principalmente do fato da maioria dos vales que atravessam a fronteira dos dois Estados seguirem uma direção mais ou menos perpendicular á linha de limites.

Desse modo — concluiu o professor Sizenando Costa — por uma questão de ordem, no interesse até mesmo da Justiça do Fisco faz-se necessário o estabelecimento de uma linha divisória entre o Rio Grande do Norte e a Paraiba, que não possa sofrer contestação e acima de tudo, seja clara e insofismável.

Dizer onde chegava a jurisdição da Paraiba em 10 de novembro de 1937 não será tão facil, se bem que o meu Estado em todos os tempos, tem procurado resolver essa pendencia. Aguarda a Paraiba que o 10º Congresso Brasileiro de Geografia se pronuncie para dizer se há ou não uma questão de limites na sua fronteira do norte.

Reconhecida a existencia dessa questão, ao contrário do que afirmam os poderes publicos do Rio Grande do Norte tem o governo paraibano os elementos indispensaveis para solicitar ao Governo Federal que o Serviço Geografico e Historico do Estado Maior do Exército mande proceder á demarcação nos termos do art. 184 da Constituição de 10 de Novembro.

PODE NÃO SER CORRETO; MAS É VERDADE...

CONSEGUIU NA MENDICANCIA O QUE NÃO CONSEGUIRA COM O TRABALHO

O MENDIGO TRAZIA NOS BOLSOS MAIS DE 17 MIL CRUZEIROS

O mendigo-rico Miguel del Vecchio

Ninguem no Brasil, pelo menos nestes ultimos tempos, fixou tão bem a personalidade dos mendigos, do que Joraci Camargo, na sua peça "Deus lhe pague".

De quando em vez, as autoridades policiais encontram um desses individuos que, abusando do sentimento publico, conseguem amealhar milhares de cruzeiros á custa de esmolas. Em contraste com os farrapos que lhe cobrem o corpo, os bolsos desses mendigos ricos, vivem cheios das moedas arrancadas, sob a mascara de miseria extrema, aos que se deixam embair pelas suas labias.

O MENDIGO DA PORTA DO MERCADO

Contrariando o tema da peça de Joraci Camargo, cujos personagens exploravam a caridade publica nas portas das Igrejas, principalmente nas missas dominicais das 10 horas, preferidas das pessoas de recursos, o mendigo de que vamos tratar, em cujo poder foram encontrados Cr$ 17.801,70, fazia ponto em um dos portões do Mercado Municipal. Trata-se do ancião Miguel del Vecchio, de nacionalidade italiana, com 72 anos de idade e morador em uma hospedaria á rua Marquês de Pombal n. 18.

VIERA CRIANÇA PARA O BRASIL

Os investigadores da Seção de Repressão á Mendicancia, da Delegacia de Vigilancia, quando em serviço de ronda passaram ante-ontem, á noite, pelo Mercado Municipal, tiveram a sua atenção voltada para o ancião que esmolava, áquela hora. Detido e submetido a uma minuciosa revista, foram encontrados em seu poder mais de 17 mil cruzeiros.

Então, interrogado, declarou que viera da Italia para o Brasil em 1885, contando apenas 13 anos de idade. Aqui constituiu familia e viveu sempre á custa do trabalho honesto, até que um dia, a esposa, com quem tinha dois filhos, o traiu com um trabalhador. Nessa época, residiam eles na Raiz da Serra. Devido ao choque que sofrera com o procedimento de sua companheira, fora acometido de uma congestão, que lhe custou ficar paralitico de um lado.

PASSOU A VIVER DA CARIDADE PUBLICA

Ao deixar a Santa Casa, onde estivera internado longo tempo, não podendo dedicar-se a trabalhos pesados, passou a viver da caridade publica, cuja benevolencia facilitou-lhe o que nunca conseguira quando estava perfeitamente são, isto é, juntar algum dinheiro.

Conduzido á Delegacia de Mendicancia, foi Miguel Del Vecchio autuado de acordo com a lei.

Ontem, No Catete

DESPACHOS E AUDIENCIAS DO PRESIDENTE DA REPUBLICA

O presidente da Republica recebeu, ontem, para despacho, no Palacio do Catete, os srs. Artur de Souza Costa, ministro da Fazenda, João Marques dos Reis, presidente do Banco do Brasil e Henrique Dodsworth, prefeito do Distrito Federal.

Revista do Clube Militar

A Diretoria do Clube Militar resolveu que o n. 78 de sua Revista, relativo a julho-agosto do corrente ano, fosse dedicado ao patrono do Exército, em consequencia deveria ter saido no "Dia do Soldado".

Entretanto, por motivo independente de sua vontade, fará circular o referido numero no dia 15 do corrente.

EM FACE DO DIREITO INTERNACIONAL

Poderão os Paises Neutros Dar Asilo a Adolf Hitler ?

Fala ao DIARIO CARIOCA Sobre o Palpitante Assunto o Desembargador Nelson Hungria — A Extradição Nos Casos de Crimes Politicos e Nos de Crimes Comuns

O "Daily Express", de Londres, segundo telegramas recentemente aqui chegados, informa que por noticias não confirmadas, o barão Von Papen Walther Funk, ministro do Tesouro alemão, e Julius Curtius, do governo nazista, chegaram a Lisboa, de avião, "afim de sondar a possibilidade de Portugal conceder asilo politico a Hitler, Goebbels, Goering, Himmler e demais chefes alemães civis e militares, enquanto se trata da paz com os aliados".

A ser verdade, é bastante interessante. Em situação nada agradavel, tendo pela frente americanos e ingleses e nos calcanhares o impetuoso Exercito sovietico, o Fuehrer e seus asseclas procuram lugar tranquilo para refugio, admitindo tacitamente a derrota, enquanto os vencedores decidirão a sua sorte e de seus auxiliares.

Não é a primeira vez que telegramas sobre esse assunto nos têm chegado. Já se falou em varios paises, e até mesmo São Paulo já foi indicado como possivel repouso, após suas tropelias na Europa, para um fascista e sua familia.

Foi lembrado, tambem, o nome de Suecia, cujo ministro dos Assuntos Sociais, sr. Gustaf Moeller, pondo por terra com um sôpro o castelo de cartas nazista, declarou: "A Suecia não dará abrigo aos criminosos de guerra do Eixo, bem como aos traidores "quislings"".

Tendo o assunto interessado a opinião publica, DIARIO CARIOCA resolveu saber como encara essa questão alguem abalizado na materia. Ninguem mais indicado para tal fim que o dr.

NELSON HUNGRIA,

desembargador e mestre de direito, que em rápida palestra com a nossa reportagem assim se manifestou:

— Adolf Hitler tem de ser submetido a julgamento por um tribunal. O direito de asilo, entretanto, continua vigorando na legislação de quase todos os paises, de modo que é possivel ao ditador nazista encontrar guarida num pais neutro.

E assim sendo, criar-se-á um caso muito serio, pois a violação do asilo concedido será uma violação da soberania do Estado que outorga o asilo e este só poderia ser negado, acarretando, consequentemente, o deferimento de um pedido de extradição de Hitler por acusado de crime comum.

Tratando-se de crime comum, conexo com crime politico, a extradição é concedida tão somente em relação ao crime comum — concluiu o dr. Nelson Hungria.

DENTADURAS
ANATOMICAS, COM DENTES TRANSPARENTES, PELO PROCESSO AMERICANO — GARANTIA ABSOLUTA
CLINICA DENTARIA ESPECIALIZADA
DOS DRS.
CATULLO BREVIGLIERI JUNIOR
e HELIO DE TOLEDO MACHADO
TRABALHOS RAPIDOS E GARANTIDOS
PIVOTS, COROAS e PONTES, em horas apenas
CONSULTORIOS HIGIENICOS E BEM MONTADOS
OFICINA DE PROTESE PROPRIA
R. Buenos Aires, 250-2.º andar - Diariamente

Aviões abatidos em Agosto 304 Cr$ 15,20
Aviões abatidos em Julho na Normandia 139 Cr$ 7,00
Totais..... 443 Cr$ 22,20

Data limite do recolhimento: 25/9/1944

Sopros de Julho de 1944 tornam-se RAJADAS
Sopros de Maio de 1944 tornam-se VENDAVAIS
Sopros de Janeiro de 1944 tornam-se FURACÕES
Sopros de Setembro de 1943 tornam-se TORNADOS
Sopros de Julho de 1943 tornam-se TUFÕES
Sopros de Março de 1943 recebem A ORDEM DO FOLE
Sopros de Outubro de 1942 recebem A ORDEM DO FOLE-2 (Ametista)
Sopros de Abril de 1942 recebem A ORDEM DO FOLE-3 (Esmeralda)
Sopros de Set.-Ot.-Nov. de 1941 recebem A ORDEM DO FOLE-4 (Topásio)
Sopros de Abril de 1941 recebem A ORDEM DO FOLE-5 (Safira)
Sopros de Outubro de 1940 recebem A ORDEM DO FOLE-6 (Ouro)

FRATERNIDADE DO FOLE
Travessa do Ouvidor, 38 — sala 204
Ed. Ass. dos Empreg. no Comércio - Loja 17
★★★★★★★★★★ ★★★★★★★★★★
Standard Propaganda

Conta 73 Anos o Mais Antigo Chauffeur da Cidade !

E LHE FOI CONFERIDA A ROSETA VERDE-AMARELA N. 200.001

Flagrante tirado no momento em que era afixada a roseta 200.001

O sr. Manoel Joaquim Salvadinha é, segundo conseguimos apurar, o mais antigo chauffeur de praça da cidade.

Conta ele 73 anos de idade, goza de perfeita saude e dirige perfeitamente sem óculos!

Desejando obsequiá-lo, a Standart Oil Company of Brazil, que distribue todos os anos, por ocasião da Data da Independencia, as patrióticas rosetas verdes-amarelas, convidou a exma. sra. presidente da Pequena Cruzada para afixar, no seu carro, a roseta de numero 200.001.

As Comemorações da "Semana da Patria"

A Tradicional Recepção ao Corpo Diplomatico

Como parte do programa das festividades da "Semana da Patria" o presidente Getulio Vargas deu, na tarde de ontem, no Catete, uma recepção ao Corpo Diplomatico.

O Palacio se engalanou, tendo formado o Batalhão de Guardas, em uniforme de parada.

O cerimonial foi dirigido pelo ministro Jaime Chermont de Brito, chefe do cerimonial do Itamarati, que tinha a cooperação do 1º secretario Carlos Buarque de Macedo e dos consules José Augusto Prestes de Macedo Soares e João Paulo Paranhos Rio Branco.

Os membros das Missões Estrangeiras foram recebidos, á porta, pelo comandante Abelardo Mata, ajudante de ordens e, á escadaria, saudados pelo chefe do Cerimonial, sendo encaminhados ao Salão Amarelo.

O ato, que teve raro brilho, realizou-se no Salão Nobre, estando o presidente Getulio Vargas, ladeado pelo ministro Leão Veloso e pelo general Firmo Freire do Nascimento, chefe do Gabinete Militar estando presentes os ministros general Eurico Dutra, almirante Aristides Guilhem, Alexandre Marcondes Filho, Gustavo Capanema, Souza Costa, general Mendonça Lima, Salgado Filho e Apolonio Sales, dr. Luiz Vergara, secretario da Presidencia, capitão Amilcar Dutra de Menezes, diretor geral do Departamento de Imprensa e Propaganda, dr. Henrique Dodsworth, prefeito do Distrito Federal, dr. Coriolano de Góis, chefe de Policia, coronel Anapio Gomes, coordenador da Mobilização Economica e os srs. comandante Otavio de Medeiros, Andrade de Queiroz, Sá Freire Alvim, capitão Bruno Fraga Ribeiro, comandante Orlando Gusmão, Oscar Chaves, Geraldo Mascarenhas e João Emilio Ribeiro, membros dos Gabinetes Civil e Militar da Presidencia.

Aspecto tomado no Catete quando o embaixador da Colombia cumprimentava o chefe do Governo

A CERIMONIA

O nuncio apostolico D. Aloisi Masela, foi o primeiro representante diplomatico a saudar o presidente Getulio Vargas, apresentando suas congratulações pela passagem da data nacional do Brasil, seguindo-se, de acordo com a procedencia, por antiguidade, os embaixadores de Portugal Estados Unidos, Peru', Belgica, Mexico, Espanha, Equador, China, Republica Dominicana, Venezuela, Canadá, Colombia, Grã-Bretanha, Chile e Cuba, os ministros da Finlandia, Guatemala, Dinamarca, Polonia, Iugoslavia, Noruega, Panamá, Irã, Grecia, Suiça, Nicaragua, Suecia e os encarregados de negocios da Tchecoslovaquia, Lituania, Turquia, Argentina, Uruguai e Paraguai.

Acompanhados de todos os seus imediatos auxiliares, um a um, os representantes diplomaticos saudaram o chefe do Governo brasileiro, retirando-se, a seguir.

OS CUMPRIMENTOS DOS DIPLOMATAS BRASILEIROS

Diplomatas brasileiros, tendo á frente os embaixadores Souza Dantas, Epaminondas Chermont, Araujo Jorge, Gurgel do Amaral e Cavalcanti de Lacerda, tambem estiveram presentes ao Catete para apresentar ao presidente da Republica suas congratulações pela data que o Brasil comemora hoje.

O ministro José Roberto de Macedo Soares, secretario geral do Itamarati, acompanhado do ministro Alves de Souza, diretor do Departamento de Administração, do dr. Rego Barros, consultor juridico e de todos os chefes e sub-chefes de Serviços seguiram-se áqueles embaixadores aposentados, saudando cordialmente o chefe do Governo.

Quando o presidente da Republica deixou o Palacio do Catete, finda a imponente cerimonia a banda do Batalhão de Guardas executou o Hino Nacional.

Instala-se, Hoje, o X Congresso Brasileiro de Geografia

A Sessão Será Presidida Pelo Sr. Getulio Vargas

Sob a presidencia do professor Raja Gabaglia, diretor do Externato Pedro II, realizou-se, ontem, a sessão preparatoria das Comissões Organizadoras do X Congresso de Geografia e da qual participaram as mais destacadas figuras da engenharia e do magisterio brasileiro.

Hoje, no Palacio Tiradentes, sob a presidencia do sr. Getulio Vargas, presidente da Republica, será instalado o referido Congresso. Para essa solenidade foi organizado o seguinte programa:

Os congressistas e suas familias assistirão, da Avenida Getulio Vargas, ao desfile das forças armadas, em comemoração do "Dia da Pátria". A noite desse dia terá lugar, ás 20 horas e 30 minutos, no Palacio Tiradentes, a sessão solene de instalação do Congresso, sob a presidencia de honra do sr. Getulio Vargas, presidente da Republica. No dia 8 (sexta-feira) reunir-se-ão das 9,30 ás 12 horas, na séde do Instituto Historico e Geografico Brasileiro, as Comissões Técnicas para o estudo das teses e trabalhos e consequente votação dos respectivos pareceres. Ás 15 horas desse dia os congressistas irão ao Palacio do Catete, onde serão recebidos em audiencia especial pelo chefe do Governo, realizando-se ás 16 horas uma visita coletiva dos congressistas ao prefeito Henrique Dodsworth. Ás 20 horas e 30 minutos o professor Jorge Zarur, do Conselho Nacional de Geografia fará uma conferencia no Auditorio do Ministerio da Educação sobre o tema "A Geografia, uma ciencia moderna a serviço do Homem".

O conferencista será apresentado pelo eng. Cristovam Leite de Castro, secretario geral do Conselho Nacional de Geografia.

Compareça ao C.P.O.R.

Está sendo chamado ao Centro de Preparação de Oficiais, no proximo dia 8, ás 9 horas, afim de tratar de seus interesses, o aluno do 1º ano de Infantaria Ubaldo Robustiano Santiago Bréa.

Diario Carioca

RIO DE JANEIRO, QUINTA-FEIRA, 7 DE SETEMBRO DE 1944

CASAS PARA TRABALHADORES E FUNCIONARIOS

UM telegrama de Belem informa que o Instituto de Aposentadoria e Pensões dos Comerciarios vai construir, naquela cidade — tal como se projeta em outras capitais — casas operarias.

Todos se lembram que o chefe do Governo, no seu discurso de 1º de maio, pronunciado em São Paulo, anunciou que havia determinado uma reforma geral da organização dos Institutos e Caixas de Pensões e que estas instituições paraestatais não mais deviam empregar as suas reservas em obras suntuarias ou em depositos bancarios. O dinheiro do proletario, acumulado nos Institutos e Caixas, como resultado das suas contribuições compulsorias, é um patrimonio que representa suor e trabalho do cidadão e sua aplicação deve reverter em beneficio dos contribuintes.

O programa de assistencia social, que vem sendo seguido desde o advento da Revolução de 1930, não pode ser desvirtuado pelos dirigentes das autarquias, comprometendo, mesmo, as boas intenções do presidente da Republica e prejudicando os interesses de uma grande classe.

Em vez de arranha-céus, para residencia de capitalistas e argentarios, empreguem-se as reservas dos Institutos em construções de casas para os homens do trabalho, que não querem luxo, nem ostentação, mas conforto, segurança e tranquilidade.

Quando o chefe do Governo fez aquelas sensacionais declarações em S. Paulo, depois corroboradas no seu discurso de Belo Horizonte, já a imprensa vinha se ocupando do assunto, não pelo interesse de desmoralizar os Institutos mas pelo de defender um patrimonio sagrado dos trabalhadores, levando, ao mesmo tempo ao governo, a sua colaboração no sentido de dar ás autarquias uma verdadeira e exata finalidade.

O DIARIO CARIOCA, de ha muito se vem batendo pelo emprego das reservas das autarquias em construções de casas. O problema da habitação atingiu hoje o seu climax. O maior sacrificio, neste momento, é o de se encontrar um teto, de acordo com os salarios e vencimentos atuais. Por outro lado, temos igualmente mostrado a necessidade de se erguer, tambem, casas para os funcionarios publicos, reformando-se a legislação do IPASE, nesse sentido, a começar pela absurda exigencia dos 20% iniciais. O que o governo impõe ás autarquias dos trabalhadores deve atingir tambem ao orgão dos servidores da Nação. As dificuldades existentes na carteira técnica do IPASE são quase insuperaveis, não havendo rapidez nos processos e um justo criterio de seleção. A diretoria do IPASE já mostrou, aliás, a maior boa vontade em dar ritmo diferente aos seus negocios imobiliarios. Resta que da boa vontade se passe aos atos e ás realizações.

* * *

A noticia que nos vem do Pará mostra que o pensamento do chefe do Governo está sendo devidamente compreendido. O que o governo daquele Estado vai fazer, cedendo terreno para o bairro de casas populares, deveria servir de exemplo a outras administrações, vindo elas ao encontro dos Institutos e Caixas e facilitando-lhes o cumprimento de uma grande tarefa, talvez, neste momento, a de maior significação social e economica.

Banco
FIGUEIREDO ROCHA
RUA DA QUITANDA, 111

TOPICOS

"Não Quero !"

OS funcionarios do Serviço de Identificação Profissional do Ministerio do Trabalho, continuam condenados ao suplicio de não poderem respirar. Permanecem presos, como se fossem criminosos numa grande cela. Tudo isso porque o portão de ferro que dá para a Avenida Aparicio Borges — isto é, na frente do predio do Ministerio — não se abre mais!

Pergunta-se o motivo por que aquele portão permanece agora fechado. Ninguem sabe. Ninguem responde. Sabe-se apenas que houve um "Não quero!" E, por um "Não quero!" prejudica-se a saude de varias dezenas de servidores que se vêem privados de luz, e sobretudo de ar.

Não é somente aos funcionarios que atinge a medida do "Não quero!". E' tambem o publico que se sente prejudicado porque as partes são obrigadas a dar volta por todo o predio e entrar pelos fundos para tratar dos seus interesses naquela repartição.

Não é possivel que persista essa situação desagradavel, impondo-se uma providencia direta do ministro Marcondes Filho. E' essa providencia que todos esperam, mesmo porque parece esquisito que a porta da frente de uma repartição publica não se abra ao publico.

* * *

Policiamento Nos Cinemas

NÃO se trata da inocente gritaria das crianças durante a exibição dos filmes de "mocinho". Isso está certo e ninguem se lembraria de impedir que os garotos se expandam livremente quando se divertem.

Mas há um grande numero de rapazes, por sinal filhos de familia, que entram nos cinemas da cidade para promover algazarras, sem o minimo respeito ás familias que frequentam aquelas casas de diversões. Verifica-se isso, principalmente, nos cinemas dos bairros. Nos da praça Saenz Peña, por exemplo, a coisa está tomando uma feição desagradavel e mesmo inquietante, dando motivo a reclamações constantes.

Esses mal educados — devemos frisar que não se trata de crianças — se comprazem em vaiar e gritar, durante as cenas dos filmes em exibição, muitas vezes em passagens dramaticas e mesmo patrioticas, fazendo até graçolas obcenas. Tudo isso é vergonhoso e não pode passar sem um corretivo imediato. As empresas se vêem impossibilitadas de agir, dado o vulto da assistencia e mesmo porque os "engraçadinhos" formam grupos compactos e a intervenção produziria conflitos.

O sr. chefe de Policia, determinando a presença de um guarda ou um investigador em cada um dos cinemas daquela praça, com o fim de reprimir a "brincadeira" desses mal educados, prestará um ótimo serviço, mesmo porque, os que procedem de igual maneira em outros cinemas, ficarão prevenidos da ação da policia e suspenderão as suas palhaçadas indesejaveis.

* * *

Agencias de Empregados

AS autoridades precisam voltar agora as suas vistas para as agencias de empregados domésticos, cujas atividades devem ser cuidadosamente examinadas e controladas. Essas agencias, logo que foram fundadas, realmente prestavam bons serviços e se mantinham dentro dos limites de um lucro razoavel

Veio, porem, uma época de dificuldades para as donas de casa. Os domesticos, principalmente os do sexo feminino, como cozinheiras e arrumadeiras, foram se tornando preciosos demais e os serviços das agencias aumentavam, com a sempre crescente procura de empregados.

Com esse aumento de serviços, as tais agencias resolveram entrar pelo caminho das ambições, aumentando discricionariamente a comissão que vinham cobrando dos seus clientes. E não é só isso: elas mesmas é que determinavam os ordenados. Acontece ainda que, em geral, as cozinheiras indicadas nem ao menos conhecem o funcionamento de um fogão a gás. São constantes as reclamações surgidas nesse sentido e as agencias não devolvem as comissões que cobram adiantadamente.

O caso está assumindo jeito de verdadeira extorsão e, por isso mesmo, impõe-se a intervenção das autoridades competentes, no sentido de coibir o abuso e obrigar os responsaveis pelos referidos estabelecimentos a dar um outro rumo as suas atividades.

* * *

Barbaridades Alemãs Em Paris

HA' um jornal em Paris intitulado "Combat". Antes da retomada da capital francesa aos alemães, esse jornal era um órgão clandestino. Hoje é um órgão diário de livre circulação.

"Combat", em sua edição de ontem, faz um relato de atrocidades praticadas pelos boches em Paris. Entre elas cita-se a seguinte: No interior do castelo de Vincennes foram encontradas várias fossas contendo trinta e quatro cadaveres, com marcas de atrozes torturas. Eram franceses assassinados na mesma tarde em que a multidão parisiense aclamava seus libertadores.

Diz o jornal: "Era um quadro horrivel. Algumas vitimas foram abatidas a coronhadas de fuzil. Uma tinha as mãos envoltas em panos ensanguentados, que mal escondiam as falanges mutiladas. Varios corpos tinham costelas quebradas e olhos perfurados".

Nos jardins do Luxemburgo tambem foi descoberta uma fossa em que jaziam oito cadaveres. As vitimas foram obrigadas pelos boches a cavar as proprias sepulturas. Abateram-nas os janizaros de Hitler com uma bala no rosto e outra na boca.

Tudo isso é, sem duvida, apavorante. Desde o começo da guerra que os alemães se aprimoram na prática desses atos bárbaros. Mas o fim está chegando. O castigo já começou a ser aplicado em toda a França.

A LINHA 'SIEGFRIED'

James Long

SUPREMO Q.G. DAS FORÇAS EXPEDICIONARIAS ALIADAS, 6 (A. P.) — Um oficial britanico do Estado Maior declarou ainda hoje que a ultima esperança nazista — a Linha Siegfried — não é mais poderosa que a tão decantada Muralha do Atlantico, acrescentando que, "é claro que vamos acabar com ela."

Na opinião do citado oficial, o maior problema com que se debate o alto comando alemão é o da escassez de tropas, insuficientes neste momento para guarnecer convenientemente a linha diante de uma ofensiva em massa, que pode ser desfechada em qualquer ponto da Siegfried, desde a fronteira suíça até o seu extremo norte, em Kleve. Em 1939, quando os nazistas voltaram as costas á França antes de derrotar a Polonia, deixaram cerca de 10 divisões guarnecendo a Siegfried. Mas, então, tinham plena certeza de que os aliados jamais tentariam um ataque frontal contra a sua grande muralha protetora. Assim, essas 10 divisões foram colocadas na parte da linha que corre paralela á fronteira francesa. Entretanto, agora, o alto comando alemão necessitaria de um total de efetivos varias vezes superior áquele para uma defesa adequada da Siegfried. Isso, pelo menos, foi o que afirmou o referido oficial, que pelas suas proprias funções está perfeitamente autorizado a emitir um conceito dessa especie.

Na opinião dos técnicos nazistas, a Linha Siegfried é um sistema de fortificações contra as quais um ataque frontal, desde que bem desfechado com meios adequados, acabaria conseguindo alguma penetração, embora os atacantes devessem ser posteriormente repelidos por meio de violentos contra-ataques. Aliás, a Muralha do Atlantico foi construida sobre a mesma teoria, embora dispondo de varios melhoramentos e inovações ditados pela experiencia. Na opinião daquele oficial britanico, a Siegfried possue dois pontos principais para a sua fama de uma poderosa fortificação. Um, reside no fato de ser a linha suficientemente antiga para que a propria Natureza se encarregasse de melhorar as suas obras de camuflagem; outro, é o fato de ter sido construida quando os alemães dispunham de todos os materiais necessarios, inclusive um concreto superior ao que foi empregado na Muralha do Atlantico. Da mesma forma, possue tambem algumas desvantagens, como sejam: primeira, essa linha, justamente por já ser antiga, não dispõe de certos melhoramentos ensinados pela mais moderna técnica da guerra; segunda, varias das suas obras de defesa foram removidas durante o periodo que se seguiu á queda da França, tendo a sua renovação iniciada apenas quando se deram os primeiros desembarques aliados na Normandia. O mesmo aconteceu aos extensos corpos de minas que a rodeavam. Os embasamentos da artilharia de proteção situados fóra e longe das suas casamatas propriamente ditas foram destruidos para que a terra pudesse ser novamente cultivada. Aliás, diga-se de passagem que essas posições, sobretudo as da artilharia anti-aerea, foram erguidas numa época em que nem mesmo os proprios alemães faziam uma idéia exata das possibilidades advindas da guerra aérea.

Sob um ponto de vista geral, a Siegfried compõe-se hoje de uma primeira fila das primitivas defesas anti-tanques, da grande barreira liquida representada pelo proprio Rheno, de varias seções dos chamados "dentes de dragão", isto é, grandes blocos triangulares ou quadrangulares de cimento armado, de varias armadilhas anti-tanques, de uma segunda linha de arame farpado, seguida de extensos campos de minas, uma terceira série de obras de concreto, ninhos de metralhadoras e canhões anti-tanques, casamatas construidas em profundidade e protegidas pelos abrigos de concreto destinados a abrigar as reservas, e, por fim, uma quarta linha de posições de artilharia anti-aérea e de campanha construidas em pleno descampado. Já na muralha do Atlantico os alemães sabiam que era preciso proteger todas essas posições contra os ataques aereos, tendo, por isso mesmo, construido todas as suas obras de defesa devidamente protegidas por grossas muralhas de ferro e cimento.

O ANIVERSARIO DE J. E. DE MACEDO SOARES

Expressivas Homenagens Tributadas ao Fundador do Diario Carioca

O fundador do DIARIO CARIOCA, sr. J. E. de Macedo Soares, por motivo do transcurso da sua data natalicia, no dia 4 do corrente, foi alvo de excepcionais homenagens, sendo inumeros os votos de felicitações recebidas, nessa ocasião, da parte de seus amigos e admiradores, entre os quais encontram-se os telegramas que publicamos abaixo.

"Receba o prezado amigo e eminente jornalista o meu abraço de felicitações pela passagem do seu aniversario natalicio. — Eurico Dutra."

"Tenho satisfação de abraçar prezado amigo pelo seu natalicio com votos de muitas felicidades. — Artur de Souza Costa."

"As minhas sinceras felicitações pelo seu aniversario natalicio. — Marcondes Filho."

"Aceite os meus cordiais cumprimentos e mais sinceros votos de felicidade. — Leão Veloso."

"Peço aceitar meus sinceros cumprimentos e melhores votos de felicitações seu natalicio. — Apolonio Sales."

"Minhas felicitações pelo seu aniversario. — Salgado Filho."

"Ao grande jornalista e não menos amigo um grande abraço pelo seu aniversario. — Benjamim Vargas."

"Receba o prezado amigo o meu cordial abraço de felicitações. — Henrique Dodsworth."

"Meus melhores votos de felicidade pelo motivo do transcurso da data do seu natalicio. — Marques dos Reis."

"Envio ao caro amigo na data do seu aniversario meus cordiais cumprimentos. — João Alberto."

"Tenho o prazer de apresentar ao amigo meus cordiais cumprimentos pelo seu aniversario. — Benedito Valadares."

"Receba o prezado amigo o meu grande abraço e votos de felicidades pela data natalicia. — Rui Carneiro."

"Queira receber os meus cordiais cumprimentos pelo transcurso do seu aniversario natalicio. — Jefferson Caffery."

"Rogo aceitar as minhas mais sinceras felicitações e os meus votos pelo seu aniversario natalicio. — Jean Desy, embaixador canadense."

"Tenho a satisfação de apresentar a vossencia os meus cumprimentos e votos de saude e felicidades pela passagem da sua data natalicia. — Comodoro Harold Dodd, chefe da Missão Naval Americana."

"Meu abraço pelo natalicio. — Medeiros Neto."

"Fraternal abraço do João Mangabeira."

"Abraço muito afetuoso do velho amigo. — Virgilio Melo Franco."

"Por motivo de doença estou impedido de comparecer ao almoço em nosso clube, o que muito me entristece. Não podendo por isso felicitá-lo pessoalmente, pela data de hoje, aqui deixo as expressões de minha grande admiração com votos de crescente prosperidade e ótima saude — Mario Alves."

"Minhas felicitações amigas pelo seu aniversario e um abraço afetuoso. — Mauricio de Lacerda."

"Ao prezado amigo um abraço do F. A. Santos Filho."

"Ao eminente jornalista, cuja pena se tem consagrado em prol da causa publica, envio felicitações pelo ensejo de sua data natalicia. — General Pedro Cavalcanti."

"Tenho o prazer de enviar ao ilustre amigo um afetuoso abraço de parabens pelo seu aniversario. — Carlos Luz."

"Grande abraço com votos de felicidade pelo seu aniversario. — Filinto Muller."

"Ao brilhante colunista, figura destacada da nossa classe, prezado consocio e prestimoso amigo, a Associação Brasileira de Imprensa envia os cordiais cumprimentos e felicitações pela passagem do seu aniversario natalicio. — Herbert Moses."

"Queira receber as minhas atenciosas felicitações pelo seu aniversario natalicio, sentindo não poder fazê-lo pessoalmente por motivo de saude. — Ernesto Pereira Carneiro."

"Felicitações e homenagens do patricio e admirador. — Mendes Pimentel."

"Envio ao prezado amigo cordiais felicitações pelo seu aniversario com os melhores votos. — Gabriel de Rezende Passos."

"Abraço-o afetuosamente pelo dia de hoje com todos os meus votos de felicidades. — João Daudt Oliveira."

"Envio ao preza odamigo os meus sinceros votos de felicidade pelo seu aniversario. — Simões Lopes."

"Queira aceitar com os votos de muitas felicidades o meu cordial abraço pela passagem do seu aniversario natalicio. — Jaime Fernandes Guedes."

"Meu abraço e sinceros votos de felicidade. — Ivair Nogueira Itagiba."

"Meu cordial abraço pelo seu aniversario natalicio. — Hermes Lima."

"Envio ao prezado amigo os meu grande abraço pelo seu aniversario. — Humberto de Morais."

"Aceite com os meus melhores votos um cordial abraço de felicitações — José Joaquim de Sales."

"Aceite o prezado amigo o meu abraço de felicitações pela passagem do seu aniversario natalicio. — Andrade Queiroz"

"Com o meu abraço os meus desejos de muitas felicidades. — Jeronimo Dias."

Em S. Paulo, Como No Rio...

OS DONOS DOS RESTAURANTES ESTÃO EXPLORANDO TERRIVELMENTE A FREGUEZIA

S. PAULO, (Da sucursal do DIARIO CARIOCA) — Ha um grande descontentamento da parte da população paulista em face dos preços de refeições nos restaurantes. Muitos desses estabelecimentos já não os inscrevem nos menus. De sorte que a conta, para os fregueses, é sempre uma surpreza e surpreza desagradavel. A ganancia dos proprietarios desses estabelecimentos está nivelando os diversos tipos de restaurantes. Hoje todos eles são caros. Um bife está custando dez, doze e até quinze cruzeiros, o que não se justifica de modo nenhum. Em São Paulo, como ai no Rio, a carencia de transportes urbanos obriga uma grande parte da população a almoçar no centro da cidade. E isso é como chuva no roçado dos estalajadeiros paulistas. Acontece porem que a bolsa do povo não é nada elastica. Daí a grita que se levanta contra a terrivel exploração. Não seria demais que a Mobilização Economica fiscalizasse os preços dos restaurantes, afim de pôr um paradeiro na alta constante dos preços . E isso com uma certa urgencia, porque os que almoçam na cidade estão em face de terrivel dilema: ou morrem de fome ou são esfolados...

Falsos Leiloeiros Na Rua Marechal Floriano

UM COMERCIO ILICITO QUE PREJUDICA A ECONOMIA POPULAR E A INDUSTRIA DE CONFECÇÕES

Esteve em nossa redação o sr. Roveredo Fagundes, estabelecido com oficina de alfaiataria á rua Marechal Floriano, 83. Veiu reclamar contra uma nova especie de comercio, que agora está florescendo na rua Larga e proximidades. E' o comercio dos leiloeiros, que, utilizando-se de "faróis", elevam os preços das mercadorias apregoadas, encontrando assim um meio de iludir o publico.

O sr. Roveredo Fagundes antes de vir á nossa redação havia denunciado á Mobilização Economica as manobras desses leiloeiros. Em sua denuncia áquelas autoridades revelou que alguns leiloeiros oficiais emprestam seus nomes a essas explorações. Em vista de sua denuncia, funcionarios da Mobilização efetuaram uma deligencia e, na casa numero 85, da rua Marechal Floriano, segundo nos declara o sr. Fagundes, constataram a veracidade da denuncia, localizando dois "faróis" em plena atividade.

Os alfaiates são particularmente interessados na repressão a essa pratica ilicita, porque os falsos leiloeiros estão inundando a praça de mercadoria de má qualidade, o que prejudica a industria de confecções.

Comentario Internacional

A CONFERÊNCIA DO DESESPERO

Antonio Bento

LORD HALIFAX, fazendo ontem um discurso em Nova York, sobre a conferencia de Dumbarton Oaks, que tratou da futura paz, fez um apelo no sentido de que os governos e os cidadãos de todos os paises cumprissem o plano elaborado para o após-guerra. O embaixador britanico falou no recinto de uma exposição patrocinada por duas sociedades de beneficencia. Via-se uma reprodução, em tamanho natural, da bomba-voadora, além de muitas fotografias, mostrando aspectos da destruição causada em Londres pela explosão do "robot". Segundo salientou Lord Halifax, o ditador nazista julgou que a sua bomba-foguete desencadearia um tal clamor no seio da população inglesa, afetada diretamente pelo bombardeio — clamor que traria como consequencia uma alteração substancial nos planos do quartel general de Eisenhower. Mostrou ainda o orador que o Fuehrer submeteu-se ao maior de todos os riscos — o que trouxe como consequencia a sua ruina. Efetivamente, para defender as bases de uma arma terrorista, o alto comando nazista permitiu que o flanco esquerdo de sua linha fosse rompido, dando assim uma oportunidade para a esplendida arrancada das forças couraçadas norte-americanas. Em virtude desse erro, o flanco esquerdo alemão foi aniquilado, cessando a resistencia nazista na França, enquanto a Bélgica e a Holanda estão sendo libertadas. E já começou mesmo a ser travada a Batalha da Alemanha, pois as vanguardas do general Patton atravessaram o territorio desse país.

Diante dessa situação catastrófica, Hitler segundo anunciou ontem, por intermedio da Reuters, o correspondente do "Daily Mail" em Madrid, teria convocado "sua maior conferencia de crise". Participam da reunião os ministros e os generais que escaparam das numerosas purgas e demissões, assim como todos os "gauleiters" e lideres do partido nazista. A ordem do dia da conferencia é verdadeiramente trágica. De acordo com a informação dada na capital espanhola ao jornalista britanico, essa ordem do dia estava assim redigida: "Exame da situação de ameaça que para a Alemanha representam as arremetidas das Nações Unidas pelo leste, pelo oeste e pelo sul. As resoluções que devem ser tomadas." Adianta ainda o correspondente que o marechal Goering, apoiado por varios generais e membros do Partido teria declarado que a continuação da luta seria inteiramente inutil. Por outro lado, os chefes nazistas ficaram lividos com a noticia de que os paises neutros tinham garantido aos governos aliados que não dariam asilo aos criminosos de guerra.

Diante dessa resolução, o bando de Hitler, que é formado de muitos milhares de assassinos, está em panico. Pode-se, portanto, dizer que a reunião agora convocada pelo Fuehrer é a conferencia do desespero, pois da mesma resultará a certeza de que os exércitos aliados estarão em Berlim dentro de poucos dias. Hitler assiste assim ao completo degelo de seu sistema politico. Até o governo de seu outrora tão ousado caudilho espanhol recusa receber os ratos em fuga da esburacada nave nazista! Terminam sempre assim os tiranos. Hitler arrisca-se a ser enforcado pelos proprios alemães, que não lhe perdoarão os seus crimes. Além dos democratas alemães, os orgulhosos militares prussianos tambem têm contas a ajustar com o louco de Berchtesgaden.

A Volta do Governo Holandês

Randal Neale

LONDRES, 6 (Reuters) — Caso se mantenha o ritmo do avanço aliado, o governo holandês poderá estar de volta á Holanda dentro de uma semana. A chegada da rainha Guilhermina seguir-se-ia quase imediatamente a do gabinete. Uma missão militar holandesa está prestes a partir, esperando apenas as instruções para ser incorporada no Alto Comando Aliado na Holanda.

Depois dela partirá uma missão holandesa encarregada de resolver as questões civis, a qual constituirá durante a primeira fase o nucleo de uma administração civil especial para as zonas de retaguarda da Holanda libertada.

O governo holandês considera que a principio serão necessarios poderes especiais para a reintegração da vida nacional holandesa depois de 4 anos de ocupação germanica. Esses poderes serão exercidos pela administração de assuntos civis sob a autoridade do governo e entre eles figuram, por exemplo, o controle das comunicações, dos edificios publicos, o controle da imprensa e se isso fosse necessario a regulamentação das reuniões e manifestações publicas.

A imprensa será depurada de toda influencia nazista ou colaboracionista que possa subsistir depois da expulsão dos alemães. A censura das noticias se fará sobre a base da boa vontade como na Inglaterra.

Não se acredita que o controle da imprensa pela administração civil poderá ultrapassar desses limites.

Não foi ainda fixado um limite concreto para a fase de transição, mas a sua duração se calcula em semanas antes do que em meses.

Um decreto real preparado em setembro de 1943 proclama o estado de emergencia na Holanda e define os poderes especiais da Administração de Assuntos Civis.

Um dos primeiros atos do governo ao regressar constituirá em ordenar um novo censo da população para permitir a reconstituição das circunscrições eleitorais. Essa tarefa exigirá talvez um ano em razão das complicações devidas aos nomes dos prisioneiros de guerra, deportados, repatriados, etc. O novo parlamento não poderá ser eleito antes de concluido o censo.

Até a celebração das eleições gerais, dentro de um ano ou mais, um novo parlamento provisorio será designado pela rainha que organizará tambem um governo compreendendo personalidades representativas recomendadas pelos lideres da resistencia.

Esses "Estados Gerais do Reino" consistirão numa camara unica em vez de duas camaras habituais. Essa camara terá os plenos poderes legislativos de um parlamento ordinario.

Dentro de poucas semanas, quando tudo isso for organizado, o governo do professor Gerbrandy apresentará a sua demissão á rainha que designará um novo governo representando em toda a sua amplitude as atuais correntes da opinião holandesa.

Portanto, dentro de um mês ou dois, a Holanda terá um novo governo e um novo parlamento provisorio que empreenderão com todo o vigor a tarefa de reconstrução nacional.

Pequenos Vicios

De Uma Epoca De Grandes Negocios

O ABORRECIMENTO é próprio das criaturas "bem nascidas"... e o pif-paf é o jogo das pessoas que se aborrecem. Isto é a verdade.

Mas o que é uma criatura bem nascida?

O que é um aristocrata?

Há muitas qualidades de pessoas bem nascidas e há muitas especies de aristocracias.

As velhas linhagens são as acatadas. Mas se formos rebuscar suas origens, muitas vezes chegaremos a conclusões desairosas.

Isso, quanto ás antigas aristocracias, que têm o valor dos vinhos velhos, cuja importancia pode ser medida pelo criterio da antiguidade.

Porque há os "nouveaux riches". Os da Primeira e agora os da Segunda Guerra Mundial.

COISAS DA EPOCA

Coisas assim como o pif-paf são fruto de uma epoca transitoria. No Brasil, mudamos de padrão economico, evoluindo para o industrialismo. E' uma época de empreendimentos honestos e arrojados. Mas tambem é o momento dos grandes golpes, a oportunidade boa para toda especie de aventurismo. Assim aconteceu em velhos paises da Europa, ha pouco menos de um século. E o mesmo se verificou na América do Norte, no fim do século passado. A expressão "cavaleiro de industria", não surgiu por acaso.

Hoje ha uma corrida para os grandes negocios. As torneiras da inflação derramam dinheiro. Na rua, para os homens, o ambiente é de nervosismo. E em casa a hora é do pif-paf.

NO'S, POBRES MORTAIS...

Além disso, nós, pobres leitores de telegramas de guerra, não nos apercebemos de uma coisa muito séria, que paira por cima de tudo. E' que somos atores de um grande e tumultuoso drama. Não será excessivo dizer que estamos vivendo dias historicos, no Brasil, e em toda parte, onde se lêem telegramas. O mundo marcha para substanciais transformações. O ultimo discurso de Sua Santidade, o Papa, nesse sentido, é uma advertencia bem clara.

Os fascistas pretendiam que tudo voltasse aos dias da Idade Média. Quase conseguiram barrar a marcha do tempo e as coisas estiveram mal paradas, enquanto os democratas andaram divididos. Depois, felizmente, a situação mudou. As Nações Unidas estão vencendo a guerra e a sobrevivencia dos ideais democraticos será mantida. Isto é uma garantia de que, embora com alguns tropeços, tudo marchará para a frente. E, bem ou mal, suavemente ou aos trancos, o mundo caminhará para adiante, seguindo uma orientação progressista.

Para salvar os homens das garras dos fascistas algumas nações se sacrificaram mais do que outras. As grandes potencias que fizeram os maiores sacrificios de sangue e de riqueza, para enfrentar os soldados de Hitler e de seus comparsas foram obrigadas a realizar modificações em suas estruturas politicas. E essas modificações, na Russia, na Inglaterra e nos Estados Unidos sempre seguiram o rumo de uma democratização mais ampla. E os reflexos dessas modificações atingirão todos os recantos do globo.

VOLTANDO AOS ARISTOCRATAS

Realmente, no Brasil tambem ha pessoas bem nascidas. São os descendentes das familias que vieram com os colonizadores e que ajudaram a fundar a nação. Chamam-se brasileiros de quatrocentos anos. Daqui a mais alguns decenios terão que mudar de nome, passando a denominar-se brasileiros de quinhentos anos. Isto porque o mundo não pára em homenagem ás denominações lapidares.

No Brasil, além dos bem nascidos, ha os novos ricos desta e da outra guerra. E todas essas criaturas, ás vezes, se aborrecem enormemente, porque o aborrecimento não é privilegio de nenhuma espécie de nobreza. E' uma doença comum entre as pessoas desocupadas que não têm problemas.

O PIF-PAF E AS CRIATURAS ABORRECIDAS

Em reportagem anterior já nos ocupamos do pif-paf. E' um jogo que parece ter sido inventado para as pessoas aborrecidas (aristocratas de 450 anos e "noveaux riches" de qualquer uma das guerras mundiais)

O pif-paf é bastante ingenuo e suficientemente tolo. Pode ser jogado por uma pessoa qualquer, por mais encantadora que seja, que tenha a idade mental de sete anos e que não viva importunada por nenhuma preocupação util.

O pocker e o bridge tambem são jogos elegantes. Mas uma senhora realmente granfina jamais suportaria nenhum destes dois ultimos jogos.

Eles exigem argucia e pelo menos uma dóse comum de senso psicologico.

Em compensação, uma pessoa ordinaria, um desses mortais que trabalham para viver, ou que fazem força para enriquecer e que têm letras a pagar, um desses que formam nas filas e que se preocupam com os problemas de hoje e de amanhã, não pode compreender os encantos do pif-paf, essa ultima coqueluche das rodas femininas elegantes.

"UN AFFAIRE A' FEMMES"

Uma das caracteristicas do pif-paf é que ele é jogado somente por senhoras e senhoritas. Os maridos não ligam importancia ao novo jogo.

"C'est un affaire á femmes"...

Talvez por isso não tenha havido uma ofensiva masculina contra o gracioso flagelo. E depois os maridos tambem têm suas fraquezas, seus pontos vulneraveis. Eles gostam de viver em paz e sabem dar valor á harmonia do lar.

Mas a vida nem sempre é como a gente deseja. Nem sempre é possivel matar o tédio sem provocar novos aborrecimentos e contratempos. Vejamos, por exemplo, o caso de Madame D, que nem ao menos pode jogar seu pif-paf tranquilamente.

Madame D. está casada ha dois anos e tem um garoto que é um encanto. E' um encanto, mas ás vezes torna dificultosa a vida de sua jovem mãe. Madame leva muito a serio o pif-paf. Naquela noite estava perdendo. O telefone chamou. Disse que não podia atender, mas insistiram. Madame deixou por um instante as colegas de mesa e depois voltou ao pano verde, visivelmente aborrecida. A empregada tivera o topete de interrompe-la para dizer que o menino estava com febre. Como se não fosse mais simples chamar logo o medico. Que falta de iniciativa! Madame continuou a jogar até alta madrugada. Não abandonou o posto, por uma questão de ética. Mas perdeu até o fim, desequilibrando por completo o orçamento do mês.

TUDO POR CAUSA DO "REPIQUE"

Outra senhora, viuva, de grande projeção social, tem um filho unico, de vinte anos, convocado. Ha dias o jogo foi em casa de Madame. O rapaz, ao chegar do quartel, ás seis da tarde, já encontrou a mesa formada. Fisionomias atentas e muito fumo enchendo a sala. Sua mãe estava particularmente interessada. Quase não notou sua presença. Beijou-o distraidamente, pois estava na hora de "repicar".

A instrução é puxada e o rapaz, depois de um dia de "fisica" e de "ordem unida", estava com fome. Na cozinha, porem, não havia nem projeto de jantar. Só salgadinhos e farta reserva de bromural. O remedio era jantar lá fora. A's dez horas, quando voltou, ainda se jogava. Soldado tem que dormir cedo para chegar no quartel em cima da hora. Madame mais uma vez concedeu-lhe um beijo displicente e ele foi se deitar. A's cinco horas levantou-se, vestiu-se ás pressas e abriu a porta dos aposentos de Madame. A cama ainda estava forrada. Lá embaixo o jogo continua. Tentou despedir-se. Madame acenou-lhe, distraida com a mão. Na cozinha não havia café. A empregada dormia, recostada, com o bolso cheio de notas de dez cruzeiros, produto das gorgetas. E o soldado voltou para o quartel. Talvez de lá tenha seguido para a Europa. A viagem de um expedicionario muitas vezes é feita de uma hora para outra. O dever militar não espera. E' mais imperioso que o pif-paf.

Mas estava na hora de "repicar" e Madame não se lembrou de nada disso.

MADAME JOGA PIF-PAF?

Uma noite de vigilia enquanto a patroa e as amigas jogam pif-paf é sempre bem remunerada, pois as propinas crescem muito. Por isso, hoje, quando uma empregada chega numa casa granfina, sua primeira pergunta é esta:

— Madame joga pif-paf?

Muitas não aceitam emprego em casa onde não se joga. Onde há pif-paf passam-se as noites em claro mas no dia seguinte Madame dorme até tarde e a empregada pode fazer o mesmo. O dono da casa geralmente respeita as regras do jogo. E é muito bom cochilar numa cadeira e acordar com os bolsos cheios de notas de dez cruzeiros.

RAPOSAS QUE VESTEM PELE DE URSO

Há coisas que não se devem repetir porque são terrivelmente batidas. Uma delas é o velho proverbio: "O jogo é o pai de todos os vicios". A uma senhora elegante, que morre de tédio e que joga pif-paf, seria de muito mau gosto dizer tamanha vulgaridade. Contudo não seria exagerado afirmar que o pif-paf tambem conduz suas fans através dos mais tortuosos caminhos.

Vejamos, por exemplo, o caso das capas de peles de urso. Essas capas são carissimas e têm uma dupla vantagem: aquecem e dão a suas formosas portadoras indiscutivel cartaz de granfinismo. Nas rodas bem informadas em assuntos de pif-paf conta-se o caso de uma gentil jogadora que trocou sua capa de pele falsificada por uma autentica. O episodio provocou um pequeno escandalo, mas, como se tratava de pessoas educadas, tudo foi resolvido amigavelmente, com a intervenção conciliadora dos maridos.

PEQUENOS TRUQUES FEMININOS

Há tempos, noutra roda de pif-paf, uma senhora, indo lavar as mãos, tirou o anel de brilhantes, presente de noivado, deixando-o sobre um movel. O anel desapareceu misteriosamente. Em casa só havia pessoas distintas. A empregada, por sorte, tinha saido um pouco antes.

E' facil explicar fraquezas como essas. Meninas saidas dos pensionatos, vivendo de mesadas, enchem-se de entusiasmo pelo jogo, fazem paradas altas e muitas vezes ficam em situação dificil.

Casos de cheques sem fundos já se têm repetido. Há mesmo, hoje, uma certa relutancia em aceitar cheques entre as jogadoras de pif-paf.

NÃO ERA O PIF-PAF...

Há tempos uma jovem procurou o consultorio de um medico, especialista em disturbios granulares. A cliente chegava dos Estados Unidos, onde fizera, durante dois anos, um curso puxado.

O medico não sabia disso. Queixava-se a moça de emagrecimento subito, agitação, insonia... Diagnosticou: hipertiroidismo, entregou-lhe uma prescrição, recomendando-lhe que seguisse á risca suas recomendações.

No lotação em que viajava para casa a jovem abriu o papel e leu:

"Abandonar o pif-paf; não tomar mais bromural; não fumar tanto"...

AS "PROFITEUSES"

Mas nem todas as senhoras se deixam dominar pelo pif-paf.

Algumas conseguem dominá-lo. São as de nervos controlados, de caráter mais forte, que as emoções não conseguem empolgar.

Essas não tomam bromural. Abrem as janelas para que saia o fumo que envenena a sala. Retiram-se do jogo em hora certa, anunciando com antecedencia tais deliberações.

Alimentam-se em casa antes de comparecer ao jogo.

Dirigem-se ás casas das amigas como quem vai para o trabalho, ganhar honestamente o dia, ou melhor a noite.

Não acreditam em figas, fetiches nem em palavras cabalisticas.

Não dão a classica voltinha na cadeira para tirar o "peso". Quando uma companheira, esgotada pelo esforço fisico e pelas emoções, tem um ataque histérico (o que não raro acontece nas rodas de pif-paf) as senhoras de nervos de aço, fleumaticamente, ajudadas pelas outras, deitam a doente num divã, deixam que ela descanse e convidam as parceiras a continuarem jogando, pois não há tempo a perder.

Gozam da reputação de boas jogadoras e têm caderneta nos bancos.

Há outras que promovem o jogo em suas casas, cobrando o "barato". Essa renda ás vezes é bem elevada e dá para pagar luxuosos apartamentos.

ASSIM E' O PIF-PAF

Assim é o pif-paf, resultado de uma época de anormalidade. O país, desenvolvendo-se a passos largos e se transformando de semi-colonia agraria em nação de economia industrial, está numa fase de aventurismo. E' o mesmo fenomeno verificado noutras épocas e noutras paragens. Não se trata de uma originalidade brasileira.

Alem disso o pif-paf atinge apenas uma pequena parcela da população. E cessadas as suas causas, o elegante jogo desaparecerá como simples efeito, como bolha de sabão que estoura no ar.

Merece, porem, ser divulgado, esse curioso fenomeno. Por isso o denunciamos aqui, servindo-nos de informações que consideramos dignas de credito.

Contamos os milagres sem pretender revelar os nomes dos santos (ou melhor, das santas). Não visamos sensacionalismo nem escandalo. Mas tambem não fantasiamos nem exageramos. A situação é esta que a nossa reportagem revela.

Muitas jogadoras de pif-paf, lendo estas linhas e refletindo um pouco, poderão, se julgarem justo, abandonar o jogo. Se isso acontecer, embora parcialmente, nós nos julgaremos compensados do trabalho que nos custou descobrir quem nos contasse os episódios que aqui registamos a titulo de exemplo e de ilustração.

ENQUANTO PARA OS HOMENS, LÁ FORA, O AMBIENTE É DE NERVOSISMO, PARA MADAME, EM CASA, A HORA É DO PIF-PAF — A ULTIMA COQUELUCHE DAS GRANFINAS É FRUTO DE UM PERIODO DE TRANSIÇÃO

RAPOSAS QUE VESTEM PELES DE URSO — O ASSUNTO É FEMININO E OS MARIDOS NÃO INTERFEREM — PEQUENOS TRUCS DE EVA — UMAS SÃO DOMINADAS E OUTRAS DOMINAM O ELEGANTE FLAGELO

EDIFICIO PREFEITO FRONTIN

EM CONSTRUÇÃO NA MAIOR ARTERIA DO MUNDO HOJE INAUGURADA
A AVENIDA PRESIDENTE VARGAS É O LOGRADOURO MAIS VALORIZADO DO BRASIL

APARTAMENTOS RESIDENCIAIS

PREÇO Desde Cr$ 121.000,00

SALA — 2 QUARTOS
BANHEIRO COMPLETO
COZINHA AMERICANA

PRAZO DE 15 ANOS
TABELA PRICE

FINANCIAMENTO
INST. COMERCIARIOS

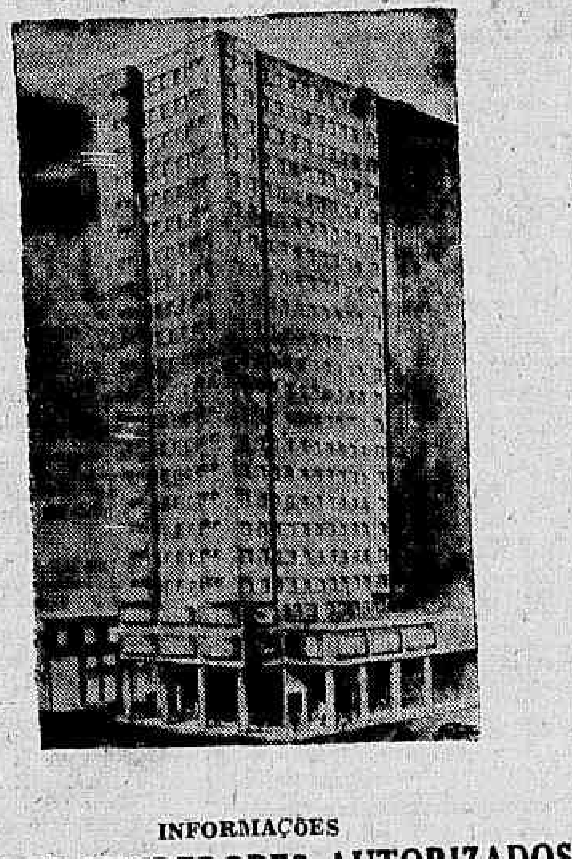

4 ELEVADORES DE ALTA VELOCIDADE

PANORAMA DESLUMBRANTE

CONSTRUÇÃO DE TERRA IRMÃO & CIA.

INCORPORADORES
TERRA IRMÃO & CIA.
e
CARLOS DE MIRANDA SANTOS

INFORMAÇÕES
COM OS VENDEDORES AUTORIZADOS

J. REZENDE — Av. Rio Branco, 117, 5.º and. sala 501
A. GARRIDO — R. Candelaria, 9, 3.º and. salas 303-5
A. C. BARBOZA FILHO — Av. Rio Branco, 183, 8.º andar - sala 803
J. GUIMARAES — R. CARMO, 68, 1.º andar

CREDITO IMOBILIARIO AUXILIAR S. A. — Rua da Candelaria, 9 - sala 301

E' SERVIDOR DO ESTADO ?

Necessita exames de LABORATORIO ? Procure o IPASE — 6.º Pavto. — de 12 ás 15 horas. — Preços do custo.

O Serviço de Correspondência Para Os Expedicionarios

Em Santos Dumont e Juiz de Fóra Ignoram-se as Instruções do Sr. Landri Sales

SANTOS DUMONT (Do correspondente) — O jornal "O Sol", desta cidade, publica a seguinte nota editorial, sobre o serviço de correspondencia para os nossos patricios da Força Expedicionaria em operações na Italia:

"Acabamos de tomar conhecimento de uma ocorrencia, das mais lamentaveis que revela o criminoso descaso com que autoridades de responsabilidade consideram sua função em face do sacrificio de vida, que na Europa, estão fazendo os soldados nossos patricios, para desagravar a honra nacional e vingar os nossos mortos.

E o caso de ter a agencia postal-telegrafica desta cidade se recusado a transmitir um telegrama que o pai de um dos nossos conterraneos desejava enviar a seu filho na Europa. O sr. Landri Sales, diretor geral dos Correios e Telegrafos, baixou detalhadas instruções sobre a correspondencia telegrafica para as Forças Expedicionarias Brasileiras. O Ministerio da Guerra endereçou exemplares destas instruções a cada familia de convocado. O pai de um expedicionario desta cidade leu as instruções e fez o seu telegrama, por cifras, que traduzido dizia o seguinte: "Recebi carta; seguiram cartas e encomendas; em casa todos bem". Levou-o á agencia postal-telegrafica desta cidade. Aqui ninguem sabia deste negocio de telegrama para a Força Expedicionaria. Por muito favor o funcionario concedeu ficar com o texto do telegrama e a importancia respectiva, tudo de acordo com as instruções. Ia se entender com Juiz de Fora. A resposta da Diretoria Regional dos Correios e Telegrafos de Juiz de Fora foi a seguinte: Vocês estão mais adiantados do que nós. Não sabemos nada desta historia de telegramas cifrados para soldados.

Passam-se mais de quinze dias. O telegrama não seguiu. A Agencia Postal Telegrafica entendeu que não devia fazer mais nada, para cooperar com um pai no dever de confortar moralmente, com um telegrama amigo, o filho distante que dá sua vida pela patria. A Diretoria Regional dos Correios e Telegrafos de Juiz de Fora continua não sabendo nada desta historia; o dinheiro foi devolvido; o pai que se arrume; o bravo soldado expedicionario brasileiro que morra. É assim que, infelizmente, estão sendo considerados por uma repartição da importancia dos Correios e Telegrafos, que devia ser a primeira a trabalhar com menos egoismo e mais patriotismo em prol dos nossos soldados expedicionarios, assuntos de tal delicadeza.

A atitude é francamente revoltante e para ela nos permitimos chamar a atenção do ministro da Guerra afim de que sejam chamados á responsabilidade os que não sabem ou não querem cumprir o seu dever."

Dr. José de Albuquerque
Membro da Sociedade de Sexologia de Paris
DOENÇAS SEXUAIS DO HOMEM
Rua do Rosario 172 - De 1 ás 7

Reservistas chamados com a máxima urgência

Estão sendo chamados a comparecer com a máxima urgencia, á 1ª Seção da 1ª Circunscrição de Recrutamento, sob pena de serem considerados desertores e como tais processados criminalmente os seguintes reservistas:

Alvaro Jorge Espindola, filho de Antonio de Souza Espindola; Antonio Geraldo Godoy, filho de Otavio Barbosa; Antonio da Silva Teixeira, filho de Antonio da Silva Alves; Athayde Cyrillo dos Santos, filho de Odilon Cyrillo dos Santos; Carlos de Carvalho, filho de Ernesto Januario de Carvalho; Eugenio Machado Teixeira, filho de Eduardo Machado Teixeira; Evandro Solano Martins, filho de [illegible] Solano Martins; Fernando José de Souza, filho de Maria José de Souza; Jorge de Mattos [illegible], filho de Rosa Mala; José Ezidio Videira, filho de Manuel Videira; José Morais Sarmento Belfort, filho de José Nascimento Belfort, filho de Francisco do Nascimento; [illegible], filho de Manuel Vieira Roque; Miguel Ribeiro Drumond, filho de Joaquim Ribeiro Drumond; Osvaldo dos Santos, filho de Ovidio J. Santos; Rubens Soares Pereira, filho de João Anastacio Pereira; Sebastião Jorge de Souza Braga, filho de Olimpio Afonso de Souza Braga; Silvio Fernandes Castanheira, filho [illegible]; Walderedo Lopes de Mota, filho de Francisco Castanheira [illegible] filho de Domettila Lopes da Mota.

Reunião do Conselho Florestal Federal

APRECIADA A POLITICA FLORESTAL DO MARANHAO

Na sua ultima reunião, o Conselho Florestal Federal tomou conhecimento do relatorio apresentado ao diretor do Serviço Florestal pelo Conselheiro Cunha Bayma, a respeito de sua recente viagem aos Estados do Maranhão e do Ceará, como Chefe da Seção de Proteção das Florestas daquele Serviço do Ministerio da Agricultura.

O agronomo Cunha Bayma pôs o Conselho a par dos pormenores que redundaram no decreto-lei já publicado declarando florestas protetoras na Ilha de São Luiz no decreto-lei do governo maranhense criando sua primeira reserva florestal de 5 milhões, 640 mil hectares; no projeto de um Horto Florestal de 5 000 hectares de superficie na mesma Ilha; na Delegacia Regional naquela capital com função de superintender todo o trabalho florestal no Estado; na designação dos 66 prefeitos maranhenses para Delegados do Interior na forma dos respectivos Codigos em vigor; no plano geral de trabalho traçado para o territorio maranhense a ser custeado por cotas da União e do Estado na forma do acordo proposto pela interventoria interessada, acordo esse apreciado pelo Serviço Florestal de encaminhar a respectiva proposta ao presidente da Republica solicitando os recursos correspondentes á cota da União.

Preparando as festas da vitória

Grandes manifestações patrióticas se preparam em todo o Brasil para comemorar a Vitória das Nações Unidas sobre a Alemanha de Hitler.

A Comissão Executiva da Liga da Defesa Nacional dirigiu instruções a todos os Diretorios Regionais dessa entidade nos Estado, afim de que realizem, desde já, os preparativos para as comemorações do grande acontecimento.

CARDILO FILHO
ADVOGADO
AV. ERASMO BRAGA, 12
6º ANDAR
ESP. CASTELO
Ações, consultas e pareceres sobre Direito Civil e Comercial. Ajustamento de estatutos de sociedades em geral, em especial de empresas de seguros, bancarias ou concessionarias de serviços publicos.

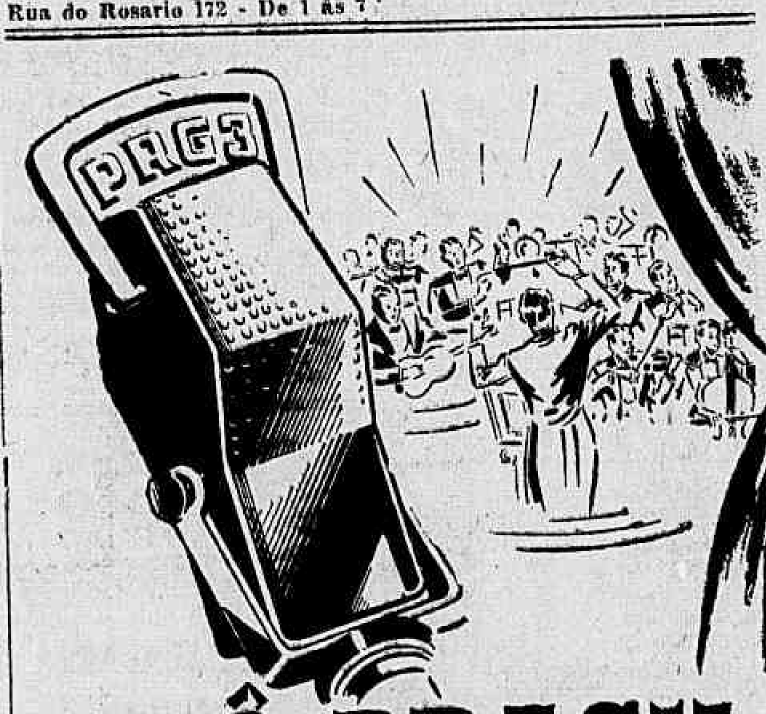

ALÔ BRASIL

E O PROGRAMA FEITO PARA VOCÊ PORQUE APRESENTA SEMPRE
As nossas melhores musicas!
Os nossos melhores artistas!
As nossas personalidades mais expressivas!

DESTACAMOS NO PROGRAMA DE HOJE:
✶ ARACY DE ALMEIDA
MORAIS NETO
4 AZES E 1 CORINGA

Todas as 5ª feiras, ás 21.00 horas na RADIO TUPI
UMA APRESENTAÇÃO DA
CIA. DE CIGARROS SOUZA CRUZ

MODELO DO DIA

Por VERA WINSTON

PARA PASSEIO OU CHA'S ELEGANTES: — Vestido feito em rayon-espuma cor de cravo, tendo o corpo bem ajustado e grande gola com trespasse. Saia ampla franzida na frente. Faixa de veludo, amarrada na frente em laços com diversas pontas. Pequeno fez de veludo á cabeça.

ÁGUA INGLÊSA "GRANADO"
Tônica
Aperitiva-Fortificante

Um Jornalista Peruano Na Agricultura

Visitou o Ministerio da Agricultura, o jornalista peruano Artemio Pacheco, redator de "El Comercio", de Lima, ora entre nós colhendo dados para o livro "America es una sola".

Diario Recreativo

CLUBE DOS DEMOCRATICOS

A noitada dansante de depois de amanhã, sabado, no "castelo", deverá ter destacado brilhantismo, pois os dirigentes do vitorioso gremio carnavalesco integraram-na entre os varios festejos que vêm solenizando a "Semana da Patria", em nossa capital. Por isso deve-se esperar uma concorrencia numerosa ao salão da rua do Riachuelo.

RECREIO DE SANTA

Sabado proximo, o Recreio de Santa Luzia proporcionará mais uma grandiosa festa dansante aos seus socios e graciosas frequentadoras de seu salão a qual, certamente, terá um transcorrer bastante animado desde o seu inicio, ás 22 horas, até ás 4 de domingo, quando o "jazz" executar a marcha final, encerrando a noitada.

SABONETE
Dorly
Preço por preço é o melhor!
A' venda em todo o Brasil

CONSELHOS Á DONA DE CASA

Quando chega a primavera repare bem nas plantas que crescem por toda parte e trate de reconhecer as que são comestiveis e que contêm muita vitamina, como saladas, chicorea, dentes de leão, beldoegas, bardanas, etc.

MENU DO DIA

Por SAINT'ANGE

"Sirvam em todas as refeições os alimentos pelo lado esquerdo e dessirvam pelo lado direito. Os vinhos e as aguas são servidos pelo lado direito. Os hors-d'oeuvres quentes são servidos depois da sopa e antes do peixe."

ALMOÇO:
Feijoada completa.
* * *
Bifes á milanesa.
* * *
Doces de banana.

JANTAR:
Sopa de feijão branco.
* * *
Salada de couve-flor.
Peixe frito com molho cebolado.
* * *
Rocambole de batatas.
* * *
Doces de ameixas.
* * *

ROCAMBOLE DE BATATAS: — Descasque, lave e cozinhe meio quilo de batatas em agua com sal; escorra, passe pelo espremedor e leve a massa para uma vasilha funda; junte-lhe então 3 ovos 1 chicara (das de café) de leite, 3 colheres de farinha de trigo e misture tudo muito bem. Unte um tabuleiro com manteiga, estenda sobre ele a massa obtida, polvilhe com farinha de rosca e leve a assar em forno quente. Depois de assada vire-a sobre um guardanapo polvilhado com farinha de rosca, passe por cima alisando com uma faca um recheio de camarões bem picados ou picadinhos de carne e enrole o rocambole. Feito isto cubra com o molho que ficou do recheio, o qual deve ter sido engrossado no fogo com mais alguns tomates, polvilhe de queijo ralado e sirva quente.

Orbleu e Organdy
DE BAZIN
Perfumes de alta classe!
A' venda em todo o Brasil

TEATRO

"ACONTECE QUE EU SOU BAIANO", NO GLORIA

A peça que J. Rui e Eurico Silva escreveram especialmente para o elenco de Jaime Costa, continua no cartaz do Gloria.

Jaime Costa tem atuação ultra-comica nesse original, cuja comicidade culmina no quadro que lembra uma estação de radio em funcionamento, onde se passam coisas magnificas.

Ao lado do grande artista patricio, estão Itala Ferreira, Aristoteles Pena, Norma e Andrade, Ferreira Maia, Rafael Almeida, Cora Costa, Grace Moema, Adolar e outros ainda, que desenvolvem trabalhos esplendidos de arte e bom humor.

A MENTIRA TEATRAL

Em 1945 cada elenco terá seu teatro.

VOCÊ SABIA

— que Ari Pavão já foi um dos nossos autores de maior popularidade?

COISAS QUE INCOMODAM

A futura temporada de Procopio com a Bibi.

O FILME DE HOJE

Popular — "Os anjos abafam a banca" — Zézinho.

O CARTAZ DO DIA

GINASTICO — "Bodas de Sangue", comedia, ás 21 horas, com Dulcina.

SERRADOR — "Querida Mamica" comedia, ás 16, 20 e 22 horas, com Eva.

PHENIX — "A Moreninha", comedia, ás 17 e 21 horas, com Bibi.

GLORIA — "Acontece que eu sou baiano", comedia, ás 16, 20 e 22 horas, com Jaime Costa.

RIVAL — "A Culpa é do Coração" comedia, ás 16, 20 e 22 horas, com Delorges.

JOAO CAETANO — "As Lavadeiras", opereta ás 15, 20 e 22 horas, com Beatriz Costa.

RECREIO — "Tudo é Brasil" revista ás 16, 20 e 22 horas, com Aracy Cortes.

O COMENTARIO DA NOITE

— Esse Spina quando representa, pula tanto, que parece querer quebrar as pernas da gente, disia o ator Evilasio ao Assunção.

— E' influencia do nome, não vês o do Madureira! comentou o secretario n. 1.

Papelaria PEDRO PRIMEIRO
Hottum & Cia. Ltda.
Antiga PAPELARIA COELHO
RUA PEDRO 1.º N.º 15
ARTES GRAFICAS EM GERAL
Peças Teatrais de todos os Generos
Enviam-se Catalogos Gratuitamente

CINEMA

ALI BABA' E OS QUARENTA LADRÕES — E' hoje que será estreado nos cinemas São Luiz, Vitoria, Rian, Carioca, América, Roxy e Odeon, o deslumbrante tecnicolor da Universal "Ali Babá e os Quarenta Ladrões", com Maria Montez, Jon Hall e Turhan Bey.

Inspirada no antigo esplendor da cidade de Bagdá, esta pelicula vem demonstrar que sómente a cinematografia moderna pode contar — com todo o seu colorido, magnitude e emoção — a historia que sempre viveu em seus sonhos.

Uma sinfonia de cores; uma orgia de musica, ações rápidas e paixões violentas é o que representa "Ali Babá e os Quarenta Ladrões", o filme que todos irão ver na data de hoje.

O Publico Não Terá de Esperar Muito Para Ver a "Canção de Bernadette"

Durante meses eram inumeras as cartas, os telefonemas e os recados que chegavam aos escritorios da 20th Century Fox aqui no Rio, todos com a mesma pergunta: "Quando veremos "A Canção de Bernadette"?" Era dificil dar uma resposta. Exigencias de programação impediam que se determinasse uma data exata de apresentação.

O publico, porém, não terá de esperar muito. Dentro de breves dias, provavelmente ainda este mês, o Palacio orgulhosamente apresentará Jennifer Jones, a descoberta do ano, a suave moreninha que ganhou o mais cobiçado dos premios do cinema, o "Oscar" da Academia de Hollywood, vivendo grandiosamente o papel que a celebrizou, o de "Bernadette", no filme-inspiração que se chama "A Canção de Bernadette".

"AS MURALHAS DE JERICO" NOS METROS TIJUCA E COPACABANA

Red Skelton e Eleanor Powell em "As Muralhas de Jericó", agora nos Metros Tijuca e Copacabana

"As Muralhas de Jericó", cuja carreira no Metro Passeio foi todo um sucesso, passa a ser, hoje, o cartaz dos Metros Tijuca e Copacabana. Red Skelton e Eleanor Powell são os felizes interpretes dessa divertidissima farsa muscal em que ha tambem a colaboração de Lena Horne, Hazel Scotte e da orquestra Jimmy Dorsey entre outros elementos excelentes em boa hora reunidos pela Metro Goldwyn Mayer.

"DEZ PEQUENAS PARA UM HOMEM"

"Dez Pequenas para um Homem" é uma das mais originais comédias dos ultimos tempos, e um filme que, temos a certeza, se tornará um dos grandes sucessos do momento.

Imaginem o que pode acontecer numa cidade moderna, onde todos os "artigos de primeira necessidade" são racionados?... Enquanto se trata apenas de manteiga ou de gasolina, as encantadoras habitantes se conformam, porém quando até os "cavalheiros" são racionados, bem, isto então já é algo de muito mais sério! Pelo menos, assim o pensam as habitantes de Washington, onde se passa a historia desta espirituosissima produção RKO que estará segunda-feira com exclusividade no Plaza.

Sonny Tufts

"A FORÇA DO CORAÇÃO" ESTA' TOMANDO CONTA DO RIO

Como se previa, "A Força do Coração", esse encantador poema em deslumbrante tecnicolor, de tão afortunada carreira nos Estados Unidos e no México, tomou conta do nosso publico. Na verdade, "A Força do Coração", com espetacular sucesso no Metro Passeio, neste instante, toma conta do Rio, fascina-o com a ternura de seu entrecho, deslumbra-o com a maravilha de se utecnicolor, torna-o "fan" de "Lassie" a maravilha canina que o filme revela de modo maravilhoso.

E o Metro Passeio está sendo pequeno para as multidões que estão fazendo de "A Força do Coração" um dos "records" respeitaveis da Metro nos ultimos tempos e na historia do Metro Passeio.

MUSICA, BAILE, CANTO, ROMANCE E COMEDIA EM "SEDUÇÃO TROPICAL"

Mary Roche uma garota bonita que tambem toma parte em Sedução Tropical!" o super-musical da Columbia que nos traz de volta a escultural e curvilinea Mae West.

Três rumbas sensacionais cantadas por Lina Romay nos apresenta Xavier Cugat e sua orquestra em "Sedução Tropical" (The Heat's On), o novo filme da novissima Mae West diferente, que a Columbia nos mostrará a partir de segunda-feira, em quatro cinemas simultaneamente, o Republica, Astoria, Olinda e Ritz.

NOS CINEMAS

CINELANDIA

Palacio — Entre a Loura e a Morena" Carmem Miranda e Alice Faye. 2—4—6—8 e 10 hs. Vitoria — "Ali Babá e os Quarenta Ladrões" (Universal) Maria Montez e John Hall. 2 — 4 — 6 — 8 e 10 horas. Metro Passeio — "A Força do Coração" (Metro) Roddy Mc Dowall. 11,40—1,45 —4—6—8 e 10 horas. Capitolio — Sessões Passatempo, Desenhos, Comedias e Jornais. A partir de 1|2 dia. Pathé — "Por quem os Sinos Dobram" (Paramount) Gary Cooper e Ingrid Bergman. "Avant-premiére" ás 9 horas da noite. Imperio — "Sem Tempo para Amar" (Paramount) Fred McMurray e Claudette Colbert. E os episódios 13º e 14º de "O Dragão Negro". A partir das 8 horas. Odeon — "Ali Babá e os Quarenta Ladrões". (Universal) Maria Montez e John Hall. 2 — 4 — 6 — 8 e 10 horas. Rex — "Du Barry era um Pedaço" (Metro). Lucille Ball e Red Skelton. 2 — 4 — 6 — 8 e 10 horas. Plaza — "Que Louras" (Columbia) Allyn Joslyn e Evelyn Keyes. 2—4—6— 8 e 10 horas. Cineac Trianon — "Rito da Primavera" — "Mulheres Salva Vidas" — "Só para solteiros" — "Veneno" com Charles Boyer e Michelle Morgan, ás 22 horas (sessão unica).

CENTRO

Popular — "A Volta do Vampiro", "Quadrilhas da Cidade" e "Corregidor". Republica, "Amor a Percentagem". Colonial — "Miguel Strogoff" e "Os Anjos Abafam a Banca". Primor — "Mulheres de Ninguem" e "Comando da Costa". Parisiense — "Meu Reino por Uma Cozinheira" e "Expoliadores". D. Pedro — "Minha Secretaria Brasileira" e "Sendas Perigosas". Lapa — "Estrada Proibida" e "Patrulha da Meia Noite". Metropole — "O Caradura" e "O caminho Fatal". São José — "O Cisne Negro". Floriano — "Sherlock Holmes enfrenta a Morte" e "Herói de Arrabalde". Mem de Sá — "Salve-se Quem Puder". Iris — "Alta Malandragem" e "Frutos do Mal". Ideal — "A's Portas do Inferno". Eldorado — "Na Noite do Passado".

BAIRROS

Metro Copacabana — "Muralhas de Jericó" (Metro) Eleanor Powell e Red Skelton. 2 — 4 — 6 — 8 e 10 horas. Tijuca — "Muralhas de Jericó" (Metro). Eleanor Powell e Red Skelton. 2 — 4 — 6 — 8 e 10 horas. São Luiz, Carioca, Roxy e America — "Ali Babá e os Quarenta Ladrões" (Universal) Maria Montez e John Hall. 2 — 4 — 6 — 8 e 10 horas. Astoria Olinda e Ritz — "Damasco". Rio Branco — "Divino Tormento e "Torvelinho Feminino". Catumbi — "Idilio em Dó-Ré-Mi" e "O Protetor". Guarani — "A Dama das Camelias" e "Ao Diabo com Hitler". Haddock Lobo "Meu Reino por uma Cozinheira" e "Expoliadores". Natal — "Barulho a Bordo" e "Clarão no Horizonte". — Fluminense — "Andy Hardy Cava a Vida" e "Uma Noite Feliz". Floresta — "Eles Beijaram a Noiva" e "A Ilha da Vingança". Politeama — "O Diabo Disse Não". Guanabara — "Refens" e "Condenados ao Casamento". Bandeira — "Feitiço do Tropico". Americano — "Aí vem os Touros" e "Fazenda 20". Edison—"O Diabo disse Não". Velo — "Flor de Inverno". Vila Isabel — "Horas de Tormento". Ipanema — "O Cisne Negro". Piratá — "Noite do Passado". Avenida — "Uma Cabana no Céu". Centenario — "Paixão Oriental". Jovial — "O Caradura". Maracanã — "Sherlock Holmes enfrenta a Morte" e "Herói de Arrabalde". São Cristovão — "Melodias da America". Tijuca — "Expresso Bagdá-Estambul" e "A Tentação das Garotas". Apolo — "Paris era Assim" e "O Caminho Fatal". Grajaú — "A's Portas do Inferno".

SUBURBIOS

(Central)

Meyer — "Tarzan Contra o Mundo" e Se a Lua Contasse". Mascote — "Ela Quase Matou Hitler" e "Forjador de Homens". Alfa — "Paraiso Perdido" e "Cidade sem Homens". Coliseu — "Fogo Sagrado" e "A Mulher Féra". Vaz Lobo — "Os Carrascos tambem Morrem" e "Cozinheiros Peritos". Lux — "Jamais Fomos Vencidos" e "Caçadora de Marido". Irajá — "Casei-me com um Anjo" e "O Homem sem Alma". Para Todos — "Demonio do Congo" e "Espiões do Eixo". Beija Flor — "Alta Malandragem". Madureira — "Tempestade de Ritmo". Moderno — "Insuspeitos". Modelo — "Turbilhão". Piedade — "Senhorinha Ventania". Quintino — "Flor de Inverno".

NITEROI

Eden — "Dama por uma Noite" e "Patrulha Fronteiriça". Imperial — "Ladrão que Rouba Ladrão". Odeon — "Ali Babá e os Quarenta Ladrões". Rio Branco — "Mil e Uma Noites".

PETROPOLIS

Capitolio — "A Palheta da Vida" D. Pedro — "A Patrulha de Bataan". Petropolis — "Ali Babá e os Quarenta Ladrões".

CABELOS BRANCOS á côr primitiva
JUVENTUDE ALEXANDRE
REJUVESCE não é tintura
BELEZA e VIGOR dos CABELOS

PARA O LAR

Por ALICE BROOKS

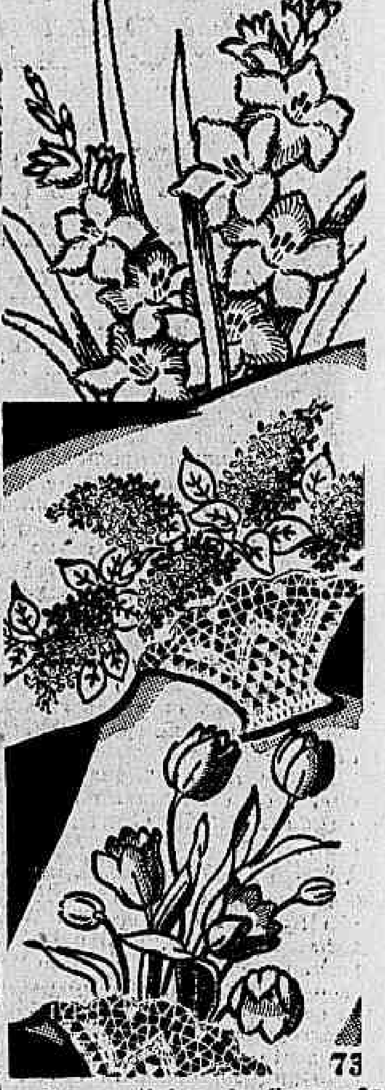

Os cestinhos de flores são otimos motivos para trabalhos a crochet e de agulhas, podendo variar os motivos, escolhendo as flores de seu gosto. Toalhas, echarpes, e outras peças podem assim ser enfeitadas.

Biliboldo
GRANADO
NORMALISA AS FUNÇÕES DO FÍGADO

Diario Astrologico

Hoje, 7 — Dia proprio para fazer viagens e mudanças.

QUE ACONTECERA' HOJE, AO LEITOR?

Leia, mais abaixo, no periodo correspondente ao seu natalicio, as probabilidades felizes ou não de hoje, com horas e numeros razoaveis.

PARA OS NASCIDOS

Entre 22 de dezembro e 20 de janeiro: — Intoxicação, desequilibrio arterial e conrariedades pela manhã, á tarde e á noite serão favoraveis. 11, 20 e 23: 14, 86 e 500. (hs. e ns.)

Entre 21 de janeiro e 18 de fevereiro: — Acontecimentos de máus augurios, doenças e precariedade financeira. 16, 17 e 18: 61, 80 e 81. (hs. e ns.)

Entre 19 de fevereiro e 20 de março: — Desanimo e incompreensão. 3, 6 e 77: 25; 720 e 810. (hs. e ns.)

Entre 21 de março e 20 de abril — Complicações familiares e noticias desagradaveis. 4, 5 e 12: 30, 48 e 120 (hs. e ns.)

Entre 21 de abril e 20 de maio: — Obstinação, espirito contraditorio e conquistas arriscadas. 13, 20 e 24: 33, 42 e 105. (hs. e ns.)

Entre 21 de maio e 20 de junho: — Versatilidade, pequenos lucros e saude abalada com dores de cabeça. 14, 21 e 23: 34, 43 e 309. (hs. e ns.)

Entre 21 de junho e 22 de julho: — Imaginação criadora, fantasia e mutabilidade. 15, 19 e 22: 36, 45 e 109. (hs. e ns.)

Entre 23 de julho e 23 de agosto: — Sorte em todos os empreendimentos, lucros e satisfação sentimental. 15, 17 e 18: 34, 701 e 928. (hs. e ns.)

Entre 24 de agosto e 22 de setembro: — Excitação nervosa, debilidade organica, desharmonia conjugal. A' tarde será mais favoravel. 10, 19 e 24: 34, 206 e 908. (hs. e ns.)

Entre 23 de setembro e 22 outubro: — Disposição ambiciosa, aventureira, egoismo e irresoluções. 5, 14 e 23: 41, 50 e 59. (hs e ns.)

Entre 23 de outubro e 22 novembro — Obstaculos, luta interior. A' noite será de sucesso, com novos conhecimentos. 21, 22 e 23: 37, 45 e 909. (hs. e ns.)

Entre 23 de novembro e 21 dezembro: — Aspectos favoraveis e lucros inesperados. 7, 16 e 19: 90, 117 e 1920.

SOCIAIS

ANIVERSARIOS

Fazem anos, hoje:

Senhores: ministro Otavio Tarquinio de Souza e dr. Jaime Guedes.

Senhoras: Maria Coelho Teixeira e Maria Luiza Barcelos.

— Passa, hoje, a data natalicia da sra. Elvira Gouveia de Campos.

Menino: Uberland, filho de Adelino de Lima Verdan e de d. Auta Gomes Verdan.

— Faz anos hoje a menina Joaquina, filha do sub-tenente Ulisses de Oliveira e da sra. Pequetita de Oliveira.

— Faz anos hoje a senhorinha Edir dos Santos Morais.

CASAMENTOS

Realizou-se sábado ultimo, nesta capital, o enlace matrimonial do sr. Joselito Borges Rios com a senhorinha Beatriz Lemos da Silva. Serviram de padrinhos no ato civil o sr. Ovidio Dribouillet Penaforte e a sra. Marina de Santana Azevedo.

BODAS DE PRATA

Festeja amanhã o 25º aniversario de seu casamento o sr. Julio Pelagio Favila Nunes e sua esposa sra. Virginia Campi Favila Nunes. Seus filhos farão celebrar missa em ação de graças, ás 9 horas, na matriz de São Francisco Xavier.

COMEMORAÇÕES

76º aniversario do Liceu Literario Português. — Realizar-se-á no dia 10 do corrente, ás 21 horas, sob a presidencia do embaixador de Portugal, uma sessão solene comemorativa do 76º aniversario. Falará o dr. Pedro Vergara.

O Liceu Literario Português — Comemorando no proximo dia 10, o 76º aniversario de sua fundação, inaugurará hoje, ás 20 horas, o retrato do saudoso prof. Almaquio Diniz.

RECEPÇÕES

Na Associação Cristã Feminina — Amanhã, ás 17 horas, a A. C. F., promoverá uma reunião para recepcionar miss Margareth Forsyth, nova secretaria executiva de "The National Board of the Young Womens Christian Associations the United States of America".

ASSOCIAÇÕES CULTURAIS

— Associação Cristã Feminina — Associando-se ás comemorações da Semana da Patria um grupo de senhoras e moças da A. C. F. visitará o Museu Nacional de Belas Artes, amanhã ás 15,30 horas.

Serão focalizadas as figuras dos grandes pintores brasileiros Vitor Meireles, Pedro Américo, Almeida Junior, Visconti e outros, o que por certo despertará, em quantos tiverem a oportunidade de participar dessa visita, um grande interesse pelo desenvolvimento da arte e pintura do Brasil.

— Instituto Brasileiro de Letras — Reune-se hoje, ás 17 horas, no salão da Federação das Academias de Letras do Brasil. A sessão será presidida pelo desembargador Carlos Xavier.

Instituto dos Advogados — Amanhã, sessão ordinaria do I. O. A. B. — Ocupará a tribuna, no expediente, convidado, o juiz Cunha de Vasconcelos, que fará "Considerações á margem do Codigo de Processo Civil". Constará da ordem do dia: a) a posse dos membros do Conselho Superior. b) votação das conclusões do Parecer da Comissão de Legislação Local sobre o ante-projeto do Codigo Tributario do Distrito Federal, na parte referente ao imposto de transmissão "causa-mortis"; c) discussão do Parecer da comissão de Direito Penal, favoravel a criação de uma auditoria da Aeronautica; d) discussão do parecer da Comissão de Direito Publico sobre a conveniencia da revogação do decreto-lei n. 2.770, de 11 de novembro de 1940, referente ao Supremo Tribunal Federal.

— Instituto Historico e Geografico — Hoje, ás 11 horas, o I. H. G. fará uma visita ao ataude da Imperatriz Leopoldina, a paladina da Independencia no convento de Santo Antonio.

FESTAS

Clube Internacional de Regatas — Hoje, das 15 ás 20 horas, chá-dansante oferecido aos associados.

— O Clube Internacional de Regatas — Realizará hoje, das 15 ás 20 horas, um sorvete dansante.

CIENTIFICAS

Sociedade dos Internos da Santa Casa de Misericordia do Rio de Janeiro — Amanhã, terá inicio o curso de "Endocrinologia Sexual Feminina", ministrado pelo dr. Gerson Rodrigues do Lago. O curso será dado no Pavilhão Miguel Couto, ás terças e sextas-feiras, das 14 ás 15 horas. Franqueado aos médicos e estudantes.

CONFERENCIAS

No Arquivo Nacional — Sr. E. Vilhena de Morais. — Hoje, ás 17 horas, sobre o tema: Cairu', expoente da Cultura e da autonomia nacional".

— No teatro Gloria — Sr. Pascoal Carlos Magno — Hoje ás 17,30 horas, sobre o tema: "Grandeza humana e heroismo da Inglaterra".

— Na Santa Casa de Misericordia — Prof. Fróis da Fonseca — Amanhã, ás 8,30 horas, no Pavilhão Miguel Couto, da Santa Casa de Misericordia, sobre "Anatomia Climática dos Hemisferios Cerebrais".

— No Arquivo Nacional — O sr. E. Vilhena de Morais — Amanhã, ás 17 horas, na sala Cairu', sobre o tema "Cairu' expoente de Cultura e de Autonomia Nacional".

ENTERROS

Foram sepultados ontem:

No cemiterio de São Francisco Xavier:

A's 15 horas, a senhorinha Maria das Dores da Silva Couto.

— A's 16 horas, o coronel Francisco Antonio de Barros Bittencourt; dr. Mario de Ma-

(Conclue na 7ª pag.)

A LOURINHA

AMANHÃ

A LOURINHA E O GASPAR COSINHEIRO

SOCIAIS

(Conclusão da 6ª pag.)

cedo e a sra. Maria Conceição Magalhães de Souza.

MISSAS

Serão celebradas, hoje:

No altar-mór da igreja de N. Senhora da Boa Morte, às 9 horas, de 7º dia, por alma do sr. Rui de Abreu Coutinho.

— No altar de Nossa Senhora das Dores da igreja de São José, às 9,30 horas, de 7º dia, em sufragio da alma da senhorinha Ondina Teles de Azevedo, filha do dr. José de Paiva Azevedo.

— Em sufragio da alma do sr. Dilermando Carmo Pereira será celebrada missa de setimo dia, às 10 horas, no altar-mór da igreja de São Francisco de Paula.

A Proposito da Independencia da India

DIRIGEM-SE AO PRESIDENTE ROOSEVELT, EM TELEGRAMA, O GENERAL RONDON E OUTROS PROCERES POSITIVISTAS

A proposito da colaboração do governo americano junto á Inglaterra em torno da independencia da India foi enviado ao embaixador dos Estados Unidos, sr. Jefferson Caffery, o seguinte telegrama:

"Positivistas, rogamos aceitardes transmitir ao eminente presidente Roosevelt nossas calorosas congratulações por motivo das fraternais disposições manifestadas pelo Governo Americano de colaborar lealmente com a inquebrantavel Inglaterra, que durante tanto tempo suportou sozinha todo o peso da luta, na solução do problema da independencia da India, a ser estendida aos demais povos sob regime de conquista.

Pois é essa a larga politica internacional apropriada a nobilitar a comum defea militar, engrandecendo a vitoria proxima, possibilitando o advento da confiança do Oriente no Ocidente, urgentemente reclamada para tranquilizar a Terra, atingir os incomparaveis beneficios de um paz estavel.

"Saudações respeitosas".

(aa.) Candido Rondon — Americo de Viveiros — Renato Rodrigues Pereira — Geonisio de Mendonça — Morais Filho — Ildebrando Horta Barboza — Torres Gonçalves.

Não vos esqueçais de que os cegos necessitam sempre do vosso auxilio. Encaminhai-os para a ALIANÇA DOS CEGOS á rua 24 de Maio n. 47 — Rio de Janeiro — Telefone 48-5202

Fundada a Caixa do Farmaceutico Pratico Licenciado

Concretizando uma longa e justa aspiração dos práticos de farmacia, uma comissão composta de velhos profissionais acaba de dirigir ao chefe do Governo, um memorial acompanhado de um ante-projeto em que pedem uma regulamentação para os profissionais radicados em Farmacia e Laboratorios.

Compõem essa comissão os srs. Edgard da Costa Carvalho, Aristides de Carvalho Chaves, Aquilino Cava e Agostinho Ferreira Andrade.

Para o fim colimado a comissão concita aos colegas todo o apôio, quer moral ou material, emprestando á novel associação a devida solidariedade, tornando-a realmente um elemento util a tão laboriosa classe.

SUGESTÕES DE ALGUNS PONTOS APRESENTADOS AS AUTORIDADES

Conceder aos provisionados responsabilizarem-se diretamente pela direção técnica da farmacia ou organização laboratorista quando das mesmas fizerem parte na Sociedade Comercial em qualquer parte do territorio nacional.

Das provas oferecidas:

Para os práticos proprietarios — atestados médicos e farmaceuticos provando exercer a profissão por mais de dez anos.

Na falta destes (para o interior) atestado de farmaceutico prático licenciado estabelecido e da autoridade policial.

Para os profissionais que já foram estabelecidos ou que ainda venham a ser os mesmos documentos e atestados justificando exercer a profissão há mais de quinze anos.

Inclue-se no provisionamento até ser decretado, os profissionais titulados com exame de habilitação.

Para maior esclarecimento ou sugestões os srs. práticos poderão procurar a C.T.P. á avenida Marechal Floriano 154 — sob, sala 6. Tel. 43-2703 das 10 ás 12 e das 17 ás 19 horas.

400 mil sacas de cacáu baiano adquiridas, este ano, pelos Estados Unidos

BAIA, 6 (A.N.) — Alem da aquisição de 300 mil sacos, recentemente anunciada, divulga-se nova compra de 400 mil sacos de cacau baiano pelos Estados Unidos. Desse modo, eleva-se a quatrocentos mil o total de compras realizadas, no corrente ano, pelos Estados Unidos, de sacos do nosso principal produto.

ABRA SUA CONTA

DEPOSITOS POPULARES 8%

Criada a Associação Agro-Pecuaria do Vale do Jacaré

UMA NOTICIA BEM RECEBIDA EM BOCAINA

BOCAINA (Do correspondente) — Causou boa impressão aqui, a fundação da Associação Agro-Pecuaria do Vale do Jacaré.

A lavoura e a pecuaria desta zona de São Paulo estavam necessitando de um orgão dessa especie.

O trabalho dos agricultores e dos criadores sempre se apoiou nos pilares de um labor honesto.

Contudo, pouco se tem feito pelo desenvolvimento técnico desses dois importantes ramos de atividade. Ainda secamos café como o faziam nossos antepassados no tempo da escravidão, no vale do Paraiba. Criamos como criavam os colonizadores do Brasil. Ainda conservamos em noso meio os metodos empiricos do tempo do monjolo. Por tudo isso é animadora a noticia da fundação da Associação Agro-Pecuaria do Vale do Jacaré, que embora não alimentando pretensões absurdas nem ambições fantasticas, representa um esforço no sentido de que se preencha verdadeira lacuna.

MUSICA

JENNIE TOUREL, AMANHÃ, NA CULTURA ARTISTICA

Jennie Tourel foi a grande revelação da temporada como recitalista. Por isso, a Cultura Artistica conseguiu que a notavel cantora realizasse amanhã, ás 21 horas, no Teatro Municipal, um concerto para os seus associados.

Em vista desta circunstancia, premente, viu-se a Diretoria forçada a transferir a audição do "Coral Carlos Gomes", relativa ao 2º Turno marcado para esta mesma data na A.B.I., ás 17 horas, para sabado, dia 9 as 21 horas naquele Auditorio, valendo, entretanto, os ingressos anteriormente distribuidos.

'Conde de Luxemburgo'

DE FRANZ LEHAR

HOJE - Dia Feriado — ás 20,30 hs. - HOJE

No TEATRO CARLOS GOMES

Temporada vitoriosa com Maria Amorim — Pedro Celestino — Vitoria Régia — João Celestino e outros

SABADO: — A's 16 horas — Vesperal — Preços reduzidos

Terça-feira: — "EVA"

Breve: — "VIUVA ALEGRE"

CLINICA DE MOLESTIAS FOCAIS

DR. ROBERTO BREA

MEDICO E CIRURGIAO-DENTISTA

Disturbios funcionais provocados por focos dentarios ou amigdalinos

RADIOGRAFIA EM RESIDENCIA

EDIFICIO CARIOCA — 4º ANDAR — SALA 405 — FONE: 42-8448.

Um milhão de cigarros para os Expedicionarios

Continua a merecer apoio entusiastico do povo a campanha de um milhão de cigarros, que foi lançada pela L. D. N. durante a Semana da Pátria. No largo da Carioca está instalada uma piramide onde todos devem levar a sua contribuição.

Oficiais da Reserva chamados ao Recrutamento

Estão sendo chamados á R-1 da Diretoria de Recrutamento, em dia util, entre 13 e 15 horas, os seguintes oficiais da reserva: segundos tenentes: Nicodemos Correia Santos, Luis Bernardino dos Santos Soares, Glauco Pinheiro de Lemos e Armando Sarmento Morrot.

AS CONFISSÕES DE MOLL FLANDERS

ROMANCE DE DANIEL DEFOE

CAPITULO IV

7 DE SETEMBRO DE 1944

COMO verificasse que, no momento, os atos eram mais eloquentes que as palavras, Alfred deixou a frase em suspenso. E, sempre me conservando presa nos seus braços vigorosos, beijou-me três ou quatro vezes. Eu me debati para escapar àquelas ardentes manifestações de carinho. Mas, como o fizesse fracamente, êle continuou a apertar-me de encontro ao peito, multiplicando os beijos. Depois, sentando-se, disse:

—— Querida Betty, estou apaixonado por você, desde o dia em que lhe vi.

Devo confessar que aquela declaração, feita em tom de absoluta sinceridade, me perturbou. Senti, dentro de mim, o coração bater com mais força, como se quisesse manifestar tôda a minha alegria. Logo, porém, surgiu a dúvida, que é o tormento dos namorados. E comecei a julgar absurdo o que me havia dito o filho da senhora Through. Parecia-me impossivel que um rapaz rico, de ótima familia, fôsse amar uma jovem de condição humilde, cuja mãe não passava de uma criminosa.

—— Eu acho que...

—— Por favor, Betty, não diga tolices... Eu já sei que você acredita pouco na legitimidade do meu afeto... Posso, entretanto, garantir-lhe que fiquei preso aos seus encantos a partir da hora em que chegou a North Street...

—— Mas...

—— Você vai, com certeza, repetir a história costumeira... Atualmente, as mulheres pensam que nós, os homens, só amamos por interêsse... Não se recorda da discussão que eu e Robin tivemos, há algumas semanas, com Evelyn?...

Olhando por acaso pela janela, Alfred deparou com as irmãs, que subiam a escada do jardim. Despediu-se, então, apressadamente, beijando-me mais uma vez. E, de novo sozinha, pus-me a pensar no imprevisto da cena. Nunca me passara pela cabeça a idéia de que um milionário, disputado por tôdas as moças de Colchester, viesse a me fazer protestos de amor. A verdade, porém, é que ali estava, dizendo-se apaixonado por mim, o elegante e simpático herdeiro da fortuna dos Through.

Comecei, desde aquela tarde, a fazer mil e um castelos, e posso afirmar que realmente eu não era a mesma. Tudo isso porque um cavalheiro afirmara, com voz terna, que o seu coração me pertencia. Pobre e ingênua rapariga!... Extremamente vaidosa, eu nada sabia a respeito dos vicios e das mentiras da sociedade, não possuindo uma opinião muito nitida a respeito da minha própria virtude. E, dêsse modo, era natural que levasse em conta os galanteios, os elogios aos meus dotes fisicos.

Não transcorreu muito tempo sem que Alfred encontrasse ocasião de me surpreender novamente, no aposento da senhorita Evelyn, quase em situação idêntica. A única diferença é que, na segunda vez, houve maior premeditação de sua parte. A senhora Through havia saído, em companhia das filhas, para fazer uma visita, e Robin achava-se, há uma semana, no campo. Êle subiu rapidamente a escada, e, vendo-me distraida no trabalho, entrou no quarto. Depois, andando nas pontas dos pés, aproximou-se do lugar onde eu estava, tomando-me nos braços.

—— Oh!...

—— Peço-lhe desculpas, Betty, pelo susto... Eu não podia, entretanto, suportar mais o desejo de beijar-lhe... E, hoje, com a ausência de todos, resolvi ter êsse encontro...

—— Quer dizer, então, que andava vigiando os meus passos?...

—— E acha estranho que isso aconteça?... O individuo que ama, como eu, quer estar sempre ao lado da bem amada... Lamento, aliás, que aqui só possa lhe ver de longe ou junto com Evelyn e Dorothy... Por minha vontade, passaria os dias bem pertinho de você, tendo-a nos braços, como agora... Ou será que ainda põe em dúvida a sinceridade dos meus sentimentos?...

—— Não é bem duvidar... Considero apenas que um cavalheiro da sua posição, herdeiro de consideraveis bens, encontrará obstáculos para demonstrar o seu carinho por uma simples criada... A sua mãe, minha protetora, seria a primeira a se opôr...

—— Ora... Não fique pensando nessas coisas... Acima de tudo, Betty, devemos colocar as exigências do nosso coração... E eu gosto loucamente de você... Tenho certeza de que sòmente me sentirei feliz em sua companhia...

Em seguida, acreditando ouvir alguém subindo a escada, Alfred largou-me, e, às pressas, saiu do aposento da senhorita Evelyn. Mas, antes, com um derradeiro beijo, havia colocado cinco guinéus em minha mão. E, para falar sem subterfugios, senti-me mais confusa com o dinheiro do que diante dos seus protestos de paixão. Começava a ver-me tão elevada que mal sabia se tocava à terra. O carinho daquele cavalheiro estava acima de tudo o que podia sonhar uma rapariga sem familia e sem fortuna.

—— Não se assuste... — declarou, pouco depois, da porta, o filho da senhora Through. — Tive, há alguns minutos a impressão de que alguém subia a escada. Indo lá em baixo, verifiquei que me enganara... Felizmente, querida, estamos sós... E posso repetir-lhe, pela centéssima vez, que você é a criatura mais adoravel que conheço...

—— E não se sente fatigado em dizer tantas vezes a mesma coisa, que, afinal, talvez não passe de uma ilusão?...

—— Você é que está insistindo, sem necessidade, em uma suposição falsa... Eu gosto de você como não serei capaz de amar outra mulher... Acho-me, entretanto, impossibilitado de tomar definitivamente uma resolução antes de receber a herança de mamãe... Somos obrigados, durante certo tempo, a manter em segrêdo, o nosso idílio... Depois...

—— Depois, meu caro senhor, tudo será esquecido... A pobre Betty voltará à sua humilde posição de criada, sem amigos... E Alfred Through, o milionário, irá escolher uma noiva entre as moças ricas de Colchester, como as filhas do juiz Peterson...

—— As filhas do juiz Peterson... Que idéia!... Asseguro-lhe, querida, que ninguem aqui ou em qualquer outra cidade da Inglaterra poderá disputar o lugar que você ocupa no meu coração... E por que não esquece, de uma vez, essas raparigas que lhe conheceram quando você era uma pequena "dama de qualidade"?... Torna-se indispensavel que o passado seja inteiramente riscado de sua memória...

—— Não é possivel... E justamente dessa circunstância nascem as minhas desconfianças... Mesmo que eu viva cem anos, nunca deixarei de ser a garota que nasceu na prisão de Newgate, e, hoje, tem a mãe deportada nas plantações do Essex...

—— Vamos mudar de assunto... Você não se sente, agora, feliz, morando em North Street?... Deixe, portanto, de lado o fantasma da senhora Murphy, com o seu colegio de crianças abandonadas... E pense em mim, em nós, na felicidade que nos espera... Tudo farei para que você seja, de fato, uma grande dama, possuidora de jóias e vestidos magnificos...

Eu possuia — ai de mim! — um ilimitado fundo de vaidade e de orgulho. E, em face daquelas promessas tentadoras, entreguei-me aos caprichos do filho da minha patrôa. Nos seus braços, sentia-me vencida e impotente, como um escravo no tronco. Todos os meus pensamentos voltavam-se para a existência de luxo que poderia ter, mais tarde, naquele palacete ou em qualquer outra confortavel residência. Via-me coberta de brilhantes, exibindo trajos custosos, frequentando os salões abertos unicamente aos potentados.

Apesar de embriagada por meu sonho, eu mantinha, em relação à senhora Through e às demais pessoas da casa, as maiores reservas a propósito das minhas ligações com Alfred. E, nos dias que se seguiram, resolvi tornar-me mesmo menos facil às suas manifestações de amor. Não ignorava que, no caminho que tomara, existiam inumeros perigos. Mas, desgraçadamente, o demônio é um tentador incansavel. Uma tarde, em que eu estava no jardim, junto com as senhoritas Evelyn e Dorothy, o simpático jovem conseguiu passar-me um bilhete, avisando que...

(CONTINUA NO PRÓXIMO NUMERO).

Que aviso teria sido transmitido, no misterioso bilhete de Alfred, à linda empregada da senhora Through?...

REPRESENTANTES :

ILIDIO DE OLIVEIRA COSTA &CIA.

Fone : — 23-5094 — RIO

Produção Comercio e Finanças

CAMBIO

O mercado de cambio abriu ontem, calmo e sem alteração nas taxas.

O Banco do Brasil, taxou a libra a Cr$ 78.90 1|16 e o dolar a Cr$ 19.50 e comprava a Cr$ 77,77 15|16 e a Cr$ 19.30 respectivamente.

Assim ficou, no primeiro encerramento. Reabriu e fechou, inalterado.

O Banco do Brasil afixou ontem para as suas cobranças e de outros bancos, cotas e remessas para importação, as seguintes taxas:

A' vista:

	Cr$	
Libra	78.90	1|16
Dolar	19.50	
Escudo.	0.79	5|16
Franco suiço	4.85	
Coroa sueca	4.72	
Peso chileno	0.62	15|16
Peso boliviano ..	0.46	
Peso argentino ..	4.91	3|16
Peso uruguaio ..	10.65	5|8

MERCADO LIVRE

O Banco do Brasil para comprar as letras de cobertura, afixou as seguintes taxas:

	Cr$	
Libra	77.77	15|16
Dolar	19.30	
Escudo	0.78	5|16
Peso chileno	0.59	9|16
Peso argentino ..	4.79	1|2
Peso uruguaio ..	10.34	7|8
Franco suiço	4.48	3|4
Coroa sueca	4.58	15|16

MERCADO OFICIAL

	Cr$	
Libra	66,49	1|2
Dolar	16,50	
Escudo	0,67	1|8
Franco suiço	3.84	5|8
Coroa sueca	3,93	3|8
Peso uruguaio ..	8,84	3|4

CAMBIO LIVRE ESPECIAL

	Cr$	
Dolar (compra) ..	19.60	
Dolar (venda) ..	20.00	
Libra (compra) ..	77.33	5|8
Libra (venda) ..	78.90	1|16

OURO FINO

O Banco do Brasil comprava o ouro fino na base de 1.000 por 1.000 ao preço de Cr$ 22.70 por grama

Ontem .. .. ———
Desde 1º do mês ———

Total .. .. ———

TITULOS

O mercado de titulos funcionou ontem, menos ativo, mas, entretanto acusou negocios apreciaveis em diversos papeis em movimento.

As apolices da União regularam ainda calmas, o mesmo acontecendo com as municipais, estaduais e as de sorteio.

Continuaram firmes as obrigações do Tesouro Nacional, tendo se revelado calmas as de guerra.

Continuaram firmes as ações de bancos, companhias e as debentures, conforme se vê abaixo.

VENDAS EFETUADAS ONTEM

	Cr$
10 Unif.	995.
4 D. Emls. Nom. ..	995.
30 Idem port.	796.
2316 Idem	795.
840 Idem Caut.	775.
26 Reajust.	851.
Obrigações:	
100 Tes. 1930 Cr$ 500	520.
5 Tes. 1939	1030.
400 Guerra Cr$ 100 ..	72.
21 Idem	71.
17 Idem Cr$ 200 ..	142.
192 Idem	143.
34 Idem Cr$ 100 ..	365.
329 Idem Cr$ 1000 ..	760.
100 Idem	763.
148 Idem	762.
Estaduais:	
Apolices:	
3 Minas 1ª série ..	181.
42 Idem	180.
2 Idem 2ª série ..	182.
776 Idem	180.
11 Idem	181.
32 Idem 3ª série ..	176.5
1 Idem	178.
205 Idem	175.5
33 Idem	176.
13 Pernambuco	80.
10 Idem	78.
17 R. G. Sul Barreto Gravatai Dec. 6.150	1000.
7 Rod. R. G. Sul	1030.
53 Idem	1035.
23 S. Paulo	230.
250 Idem	232.
219 Idem Unif.	1158.
Municipais:	
50 Emp. 1906 pt. ..	196.
10 Idem 1920	196.
39 Idem 1931	199.
754 Idem	200.
Municipais dos Estados:	
200 Niterói	213.
Bancos:	
10 Comercio Nom. de Cr$ 200	430.
20 Idem C|50%	300.
20 Ord. Pessoal de Cr$ 100 Pref. ..	130.
Companhias:	
170 Panair do Brasil de Cr$ 200	200.
50 Idem	202.
170 Butia Cr$ 100 ..	142.
106 B. Mineira port. de Cr$ 200 ..	440.
30 Idem Benef. C| Div.	910.
1 Sid. Nacional de Cr$ 200	200.
Debêntures:	
912 Bco. L. Brasileira de Cr$ 200 8%	288.

APRENDA JORNALISMO!

RECEBENDO, EM SUA CASA, AS LIÇÕES DO PRIMEIRO CURSO LIVRE DE JORNALISMO DO BRASIL

TÉCNICA JORNALÍSTICA - HISTORIA DO JORNALISMO - ARTE DE ESCREVER EM JORNAIS - PRÁTICA INTENSIVA

PEÇA FOLHETOS GRATIS

REVISTA "CURSOS"
CAIXA POSTAL 589 - S. PAULO

NOME ________________
RUA ________________
LOCALIDADE ________________
ESTADO ________________

Conferenciaram Com o Ministro da Agricultura

O ministro Apolonio Sales recebeu ontem em conferencia os srs. Interventor Magalhães Barata, Augusto do Amaral Peixoto, presidente da Comissão Executiva da Pesca e Iaques Horta, membro dessa Comissão. Visitou o titular da Agricultura o sr. Celso de Azevedo Marques, membro do Conselho Regional de Desportos em São Paulo.

CONCESSÃO UNICA DO GOVERNO DA REPUBLICA

Loteria Federal do Brasil

CONTRATO CELEBRADO COM O GOVERNO DA UNIÃO EM 24 DE DE DEZEMBRO DE 1937, A' VISTA DA LEI N. 21.143, DE 10 DE MARÇO DE 1932 E PRORROGADO EX-VI DO DECRETO-LEI N.º 6.820 DE 24 DE AGOSTO DE 1944

PREMIO MAIOR :

685ª EXTRAÇÃO — **Cr$ 400.000,00** — PLANO CC

Lista da Extração de QUARTA-FEIRA, 6 de SETEMBRO de 1944

Nesta LISTA não figuram por extenso os numeros premiados pela terminação do ultimo algarismo, mas figuram os premiados pelos finais duplos do 2.º ao 5.º premios

Os bilhetes são litografados em papel branco, tinta café, fundo laranja, e numeração preta na frente, com a inscrição : Extração em 6 de setembro de 1944, ás 14 horas

5.590 PREMIOS — ATENÇÃO : VERIFIQUEM A TERMINAÇÃO SIMPLES DE SEUS BILHETES — 5.590 PREMIOS

[illegible]

Todos os numeros terminados em 1 têm Cr$ 60,00

O escritorio á Rua Senador Dantas n.º 84, estará aberto para pagamentos todos os dias uteis, das 9 ás 11 1|2 e das 13 1|2 ás 16 horas, exceto nos dias feriados.
A Administração pagará o valor que representem os bilhetes premiados, durante os primeiros 6 meses da respectiva extração, ao seu portador, e não atenderá reclamação alguma por perda ou subtração de bilhetes.
No caso do premio maior caber ao numero 1, serão considerados como aproximações o imediatamente superior e o ultimo dos milhares que jogarem, sendo sorteado o ultimo, serão aproximações o imediatamente inferior e o primeiro. Isto é, o numero 1.

AS EXTRAÇÕES PRINCIPIAM ÁS 14 HORAS

685.ª Extração — CONCESSIONARIO: DOMINGOS DEMARCHI — O Fiscal do Governo: FERNANDO GOMES CALAZA — 685.ª Extração

CAFE

Esse mercado deste produto funcionou ainda ontem, sustentando e sem alteração nas cotações.

O tipo 7, foi cotado ao preço anterior de Cr$ 26.00 por 10 quilos, na tabua e foram vendidas 1.757 sacas.

Fechou inalterado.

COTAÇÕES POR 10 QUILOS

	Cr$
Tipo 3	28.00
Tipo 4	27.50
Tipo 5	27.00
Tipo 6	26.50
Tipo 7	26.00
Tipo 8	25.50

PAUTA:

Estado de Minas: (Mensal):
Café comum 2.80
Café fino 4.10
Estado do Rio: (Semanal):
Café comum 3.20

MOVIMENTO ESTATISTICO

Entradas 6.438 desde o 1º do mês 26.968. Media 5.398 desde o 1º de julho 374.726. Media 5.592. Estoque 778.133 sacas.

MERCADO DE SANTOS

Funcionou nominal.

Entradas 11.320. Embarques 19.939. Passagem 23.102. Estoque 3.866.677 sacas.

ALGODÃO

EM PERNAMBUCO

Mercado firme:

Cotações por 15 quilos: — Compradores: base 5, Matas, Cr$ 75.00; base 5, Sertão, .. Cr$ 80,00.

MOVIMENTO ESTATISTICO

Entradas 42.870. 1º de setembro 75.737. Exportação 102.726. Existencia 6.301.922. Consumo local 112.000.

ALGODÃO EM S. PAULO

Meses:	Cont. "A" Abertura	Fech
Setembro ..	82.00	84.00
Outubro	83.00	84.70
Novembro ..	——	86.50
Dezembro ..	86.90	88.00
Janeiro	——	89.30
Fevereiro ..	——	——
Março	——	91.00
Maio	——	91.00
Julho	——	92.00

Vendas 149.500 arrobas.

Meses:	Cont. "B" Abertura	Fech
Setembro ..	——	86.00
Outubro	85.50	86.60
Dezembro	87.80	89.10
Janeiro	89.00	90.10
Março	90.50	91.30
Maio	91.00	92.50
Julho	91.70	93.20

Vendas 187.000 fardos.

DISPONIVEL:

	Cr$
Tipo 4	88.50
Tipo 5	84.50
Tipo 6	82.50

AÇUCAR

EM PERNAMBUCO

Funcionou estavel.

Cotações por 60 quilos: — Usinas de 1ª Cr$ 68.00. Refinado de 1ª, Cr$ 65.00. Cristal, Cr$ 60.00. Demerara, ... Cr$ 54.00 3ª Sorte Cr$ 46.00. Somenos Cr$ 48.00 e Mascavos, Cr$ 40.00.

MOVIMENTO ESTATISTICO

Entradas nada. 1º de setembro nada. Existencia 476.004. Consumo local nada Exportação nada.

MERCADO DE GENEROS

O mercado de generos alimenticios funcionou ontem com o seguinte movimento:

	Entradas	Saidas
Feijão	4.198	1.568
Farinha	——	547
Arroz	882	1.722
Charque	200	——
Batatas	——	——
Milho	100	——
Manteiga ..	3.294	——
Banha	——	100
Açucar	4.416	1.500
Cebolas	——	——
Gordura vegetal	——	——

CONCORRENCIAS

Foram anunciadas as seguintes:

Dia 8 — Comissão de Aquisição de material da Prefeitura para compra de borracha para lapis, caneta tinteiro, colecionador tipo Globo, lapis copiativo, mobiliario, filtro, enceradeira, aspirador, balança, pasta de cromo, classificador, giz para fichario, lapis, etiqueta para livros, grampos para maquinas "Bukamina". (D. O. da Prefeitura de 22-8-44- pag. 6.065).

MOVIMENTO AEREO

ESPERADOS

S. Paulo — Panair 7
S. Paulo — Vasp 7
S. Paulo — Vasp 7
P. Alegre e S. Paulo — Panair 7
B. Aires e S. Paulo — Pan Am. Airweys 7
Belem e Vitoria — Panair 7
Salvador e B. Horizonte — Panair 7
S. Paulo — Vasp 7
B. Aires — C. do Sul .. 7
Fortaleza — Nab 7
Miami e Salvador — Pan Am. Airways 7
P. Alegre, Florianopolis e S. Paulo — Panair .. 7
Curitiba — C. do Sul .. 7
Belem e Terezina — Nab 7
Goiania e B. Horizonte — Panair 7
Fortaleza — C. do Sul .. 7
Salvador e Caravelas — Panair 7
Salvador — C. do Sul .. 7

A SAIR

S. Paulo — Panair 7
S. Paulo — Vasp 7
S. Paulo — Vasp 7
P. Alegre — Vasp 7
Salvador — C. do Sul .. 7
Caravelas e Salvador — Panair 7
Curitiba — C. do Sul .. 7
Pirapora e Benjamin Constant — Panair .. 7
P. Alegre — C. do Sul .. 7
S. Paulo, Curitiba e P. Alegre — Panair 7
Recife — C. do Sul 7
Barreiras e Miami — Pan Am. Airways 7
B. Horizonte, Guaratinga e Goiania — Panair .. 7
Curitiba — Vasp 7
Vitoria e Belem — Panair 7
B. Horizonte, Montes Claros e Salvador — Panair 7
S. Paulo — Vasp 7

AS COMEMORAÇÕES DO "DIA DA INDEPENDENCIA"

O "DIA DA INDEPENDENCIA" E A TROPA DA GUARNIÇÃO DESTA CAPITAL

A "ORDEM DO DIA" DO GENERAL VALENTIM BENICIO

O general Benicio da Silva, comandante da 1.ª Região Militar e 1.ª Divisão de Infantaria, fará ler hoje, em todos os quarteis da guarnição desta capital, perante a respectiva tropa, a seguinte Ordem do Dia: "Comemoramos hoje o aniversario da Independencia do Brasil. Isto significa que na data de hoje, há cento e vinte e dois anos, a nossa Patria quebrava os laços que a ligavam ao Rei de Portugal e, de colonia que era, passou a ser nação livre, senhora do seu destino! Neste ambiente luminoso e tropical da America do Sul, a Nação brasileira nasceu do aconchego de três raças, que no nosso solo se irmanaram num pacto silencioso, mas invencivel, de amor e de trabalho: — o branco, vindo das plagas da Europa, trazendo no sangue pelo menos uma dezena de raças, e na alma o impeto ambicioso do conquistador; o negro, oriundo da Africa, de nações diversas, que deu á nossa formação séculos de trabalho, rios de sangue e momentos de heroismo; o indio, dono da terra, senhor dos rios e das selvas, que defendeu com dignificante bravura seu patrimonio, mas que, vencido pela bondade do missionario e pela desigualdade de civilização, doou á nova Patria o seu sangue, para perpetuar-se em nossa ufania de tê-lo nas veias!

Quando em 1822, ás margens do Ipiranga, ouviram o brado da nossa Independencia, de muito que a palavra Pátria tinha no Brasil uma significação; de muito que a Nação Brasileira alargava as fronteiras territoriais, espraiando-se e plantando marcos; de muito que a consciencia nacional se revelava, de Norte a Sul, de Leste a Oeste, na defesa de aspirações que já se faziam ideais; de muito que as almas se inflamavam, que os prelios se feriam e que o sangue escrevia páginas imorredouras que guardamos em nossos corações brasileiros, como uma herança sagrada!

Para orgulho nosso, as gerações antepassadas honraram a herança de glorias que a Pátria lhes confiou, através dos séculos.

Na defesa da honra nacional, depois da nossa Independencia, como antes, nunca um brasileiro fugiu ao sacrificio da tranquilidade, do sangue ou da propria vida, antes anseia por ele, aspira, como a uma recompensa, ao posto de sacrificio; marcha na vanguarda, cheio de sensibilidade, de entusiasmo e de fé, quando a Pátria periga; não o abate o fragor da batalha, nem o corpo a corpo dos entreveros, porque ressurgem ao seu olhar e no seu pulso, nestes momentos memoraveis e decisivos, o impeto do conquistador branco, a bravura feroz do negro, a tenacidade guerreira do indio!

A Pátria se orgulha de vós, nesta guerra em que hoje estamos, vingando os nossos mortos e repelindo a traição, porque sois legitimos descendentes dos brasileiros das guerras lendarias do passado, pela dedicação com que viestes ás armas, chamados para o cumprimento do dever!

A Pátria se orgulha de vós, porque palpita no anseio incontido com que desejais o momento da luta!

A Pátria se orgulha de vós, porque sente na vossa vibração civica a pureza da vossa fé no seu porvir!

A Pátria se orgulha de vós, porque confia no ardor e na firmeza das vossas almas, para elevá-la, para defendê-la, para conduzir vitoriosa a sua bandeira e para fazer-se digna da gratidão das pátrias que tombaram e que novamente se erguerão para as belezas da Paz e da Liberdade!

Da Paz e da Liberdade, cujos clarões já irrompem nos horizontes do mundo, conquistadas pela mais tremenda de todas as guerras, guerra na qual coube á Pátria Brasileira o pesado tributo de milhares de vidas, de trabalhos e vigilias que não se descrevem e na qual teve de interromper o ciclo do seu progresso economico, para dedicar-se toda ao labor indispensavel á vitoria das armas aliadas, que é a nossa propria vitoria!

Soldados, neste 7 de Setembro, em que vibramos todos pela Pátria, eu vos lembro que a ela deveis toda a pujança da vossa mocidade, todo o encanto da vossa existencia, todo o deslumbramento do vosso futuro!

E, se á Patria tudo deveis, ela repousa em vós, na pureza dos vossos sentimentos e na firmeza da vossa fé.

AS FESTIVIDADES DA SEMANA DA PATRIA NO I. P. Q. N.

Em cumprimento do programa de festejos organizado para a Semana da Patria o Instituto Profissional Quinze de Novembro fez realizar ontem em seu Ginásio, missa solene, abrilhantada pela presença de D. Jaime de Barros Camara, Arcebispo Metropolitano, dr. Meton de Alencar Neto diretor do S. A. M. e da esposa do Juiz de Menores.

Após a cerimonia religiosa D. Jaime Camara foi saudado pelo diretor do I. P. Q. N. sr. Francisco da Costa Guimarães e em seguida dirigindo-se aos menores declarou instalado o ensino religioso no estabelecimento.

Hoje terminando as solenidades que foram sempre brilhantes, o corpo discente do I. P. Q. N. desfilará pelas ruas do bairro cuja população associando-se ao jubilo da Patria embandeirou suas residencias para maior imponência dos festejos.

O SINDICATO DOS LOJISTAS E O DIA DA PATRIA

Como tem feito todos os anos, não pode o Sindicato dos Lojistas deixar de lembrar aos seus associados e ao comercio lojista em geral o dever de participarem das demonstrações de civismo ocasionadas pelo transcurso do "Dia da Patria", data magna da nossa nacionalidade.

Apelando para todos no sentido de participarem do melhor modo possivel de todas as cerimonias comemorativas dessa grande data, lembra o Sindicato dos Lojistas, como participação do comercio lojista, a organização de vitrines alegoricas, ou, quando menos, a exibição nas vitrines, do pavilhão nacional, preferivelmente ornamentado, como de retratos dos nossos vultos mais eminentes, etc., independentemente do hasteamento da bandeira nacional nas fachadas dos seus prédios.

Deve o comercio lojista como expressão que é do progresso da cidade, integrar-se nas demonstrações de jubilo civico levadas a efeito pelas demais classes, afirmando assim a sua perfeita comunhão com o sentimento nacional naquilo que ele tem de mais expressivo e mais vivo, como seja o culto dos nossos fatos, da nossa historia de povo livre, fadado a gloriosos destinos.

NA DIRETORIA DE RECRUTAMENTO

O diretor, coronel Dantos Garrastazu' Teixeira baixou, para ser lida hoje, perante seus oficiais e subordinados a seguinte ordem do dia sobre a data: "Festejamos hoje a data da comunhão nacional. O Exército participou na construção da pátria brasileira, quer subjugando as revoluções desagregadoras, quer se batendo nos campos de batalha na defesa da sua soberania. Tem ele assistido vigilante ás transformações populares. Assim na independencia, na abolição da escravatura, na implantação do regime republicano e finalmente na Revolução de 30. A Pátria que hoje desfrutamos germinou, portanto, no sangue dos herois do passado. Veneremo-la. Tenhamos em nós o seu exemplo. Os prototipos que a edificaram refulgem no bronze da Historia: Tiradentes, José Bonifacio, Gonçalves Ledo, Feijó, Hipolito Pereira, Cairu', Pedro I. Essa a galeria dos propagandistas, martires, consolidadores e executantes. A Independencia foi uma conquista da alma, da força e da inteligencia dos brasileiros. Não basta que tenhamos a idéia da Pátria, precisamos ter o sentimento da Patria e com o conhecimento do meio ambiente, das dificuldades complexas naturais, precisamos criar e desenvolver o orgulho nacional. O que produzimos nas letras, na ciência, nas artes, no governo constitue um repertorio que nobrece qualquer povo.

O acurado estudo do nosso passado só nos póde encher de esperanças e nos dar a certeza de dias gloriosos. Rendamos um culto de respeito aos que viveram vida edificante e souberam morrer com o Brasil no coração e na retina.

Como foi afundado o poderoso "Scharnhorst"

Como a Marinha Real Inglêsa atraiu o poderoso couraçado nazista para uma armadilha eficaz. No novo número de Seleções. E, mais:

Cuidando do coração você viverá mais: Uma fórmula simples para que todos possam atingir uma velhice sadia. Pag. 6.

A mais audaciosa das rêdes de espionagem da história: desmascarando uma imensa firma americana controlada pelos nazistas. Pag. 84.

O médico que reduziu pela metade a morte nas maternidades: "Não deveria haver morte no parto", diz um eminente cientista. Pag. 43.

Não deixe de ler êstes e outros 22 notáveis artigos no número de

SELEÇÕES de AGÔSTO

Condensado para poupar tempo!

Acaba de sair
Custa Cr.$3,00

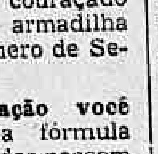

Representante Geral no Brasil:
FERNANDO CHINAGLIA
Rua do Rosário, 55-A - 2.º andar — Rio

Uniforme Para o Desfile de Hoje

A Secretaria Geral da Guerra avisa que o uniforme para o cerimonial de hoje é o seguinte: Oficiais com convite para o palanque presidencial e os coretos laterais: 1.º uniforme. Oficiais das comissões de recepção dos convidados para o palanque presidencial e coretos laterais: 1.º uniforme. Oficiais que assistirão á parada das arquibancadas ou dos pavimentos do Edificio do Ministerio da Guerra: 2.º uniforme tipo A (tunica e calça cinza, desarmado, com passadeiras). Oficiais que farão parte das comissões de recepção nas arquibancadas e no Edificio do Ministerio da Guerra: uniforme 4.º combinação (tunica branca, calça cinza, com passadeiras, desarmado).

O Espetaculo de Gala No Municipal

Uma das principais solenidades do dia de hoje, integrantes das comemorações da Semana da Patria, será o espetaculo de gala a ser realizado, ás 21 horas, pela Prefeitura do Distrito Federal, no Teatro Municipal. Esse espetaculo, um concerto da orquestra do Teatro Municipal, sob a regencia do maestro Eleazar de Carvalho, será irradiado pela PRD-5 Radio Difusora da Prefeitura do Distrito Federal. O programa desse concerto é o seguinte: 1.ª parte: Hino Nacional; Hino a Independencia; Zemira de Padre José Mauricio; Contratador de Diamante de Francisco Braga; Festa de Henrique Osvaldo e Alvorada de Carlos Gomes. 2.ª Parte: Sinfonia Branca de Eleazar de Carvalho.

Antes dessa irradiação a PRD-5 tambem transmitirá a solenidade de instalação do Decimo Congresso Brasileiro de Geografia. Como vem sucedendo todos os anos a Emissora Oficial da Cidade Retransmitirá as reportagens sonoras não só do Desfile Militar, como tambem da Hora da Independencia, gravando para a Seção Documentaria da Discoteca Publica do Distrito Federal essas duas solenidades. Um programa especial dedicado ao dia da Independencia será apresentado pela PRD-5, após o desfile Militar constando o mesmo da irradiação da "Historia do Hino Nacional Brasileiro" recentemente gravadas por determinações do prefeito Henrique Dodsworth, seguindo-se o mesmo hino cantado e executado por orquestra e solo. Como complemento de programa serão tambem apresentadas seleções de musica brasileira.

Completa hoje a 1.ª primavera a interessante menina "Elizabeth" filha do sr. Daniel de Oliveira, alto funcionario da Cia. Ferro Liga e da sra. Gloria Cunha Oliveira, e, em sua residencia, á rua Conselheiro Galvão 850 os mesmos oferecerão uma lauta mesa de doces ás pessoas de suas relações. 23.205

Mogi-Mirim Sem Agua

MOGI-MIRIM, 6 (Do Correspondente) — Em consequencia da terrivel estiagem, que, ha mais de 4 meses assola o nosso municipio, agrava-se, cada vez mais, a falta dagua na cidade.

As torneiras permanessem secas e falta o precioso liquido até para beber. Essa situação está ameaçando a cidade de um surto epidemico, isto porque já os bairros estão exalando mau cheiro, as caixas de descargas estão vasias e nenhuma providencia até o momento foi tomada no sentido de atenuar o sofrimento do povo.

A PARADA MILITAR DE HOJE E A HORA DA INDEPENDENCIA

O Presidente Getulio Vargas Falará á Nação

O Brasil comemora, hoje, a sua data magna.

Pela manhã, na Avenida Presidente Vargas, desfilarão as Forças Armadas, sob o Comando do general Valentim Benicio da Silva. O Palanque presidencial estará armado na Praça da Republica, deante do Ministerio da Guerra. Em outras tribunas tomarão lugar as mais altas autoridades do país.

D. Jaime de Barros Camara dará a benção da nova arteria, momentos antes de se iniciar o desfile.

A HORA DA INDEPENDENCIA

A's 16 horas, no estadio do Vasco da Gama, terá lugar a "Hora da Independencia", com o seguinte programa:

1) Hino Nacional — O. Duque Estrada e Francisco Manuel.

2) — Discurso do presidente Getulio Vargas á Nação. O Departamento de Imprensa e Propaganda irradiará a oração do chefe do Governo para todo o país e estrangeiro.

3) — Hino á Bandeira, Olavo Bilac e Francisco Braga — Efeitos Orfeonicos.

4) — Santos Dumont, Civico "folk-lorico" (3 vozes), Eduardo Neves e Araujo de H. Vila Lobos.

5) — Invocação á Cruz (3 vozes) O. Duque Estrada e Alberto Nepomuceno.

6) — Trabalhar, progredir e vencer — Letra de Zulmira Amador Colpaert, musica de José Vieira Brandão.

A PALAVRA DO CHEFE DO GOVERNO

A's 16 horas, de acordo com o programa oficial, falará á Nação o presidente Getulio Vargas.

A oração do sr. Getulio Vargas será transmitida, em ondas longas, medias e curtas, para todo o país e, exterior, pelo Departamento de Imprensa e Propaganda e, simultaneamente, em varios idiomas Será essa transmissão a mais completa que o DIP já realizou.

O CONCERTO SINFONICO, NO MUNICIPAL

A's 21 horas, no Municipal, se realizará, promovido pela Municipalidade, uma recita de gala, em que estarão presentes altas autoridades, civis e militares e figuras de relevo em nossa sociedade.

DR. VICTOR HUGO Partos e Ginecologia (utero, ovarios, etc.). Diatermia — RUA SAO JOSE', 27 sob. Rio — Telefone: 42-5275 — das 13 ás 18 horas — Viaja para fóra, até para fazendas, sendo preciso.

Consultas "Cr$ 5,00"
Olhos - Ouvidos - Nariz e Garganta — Dr. Fortunato
Especialista com pratica nos Hospitais da Europa — Rua da Carioca 6, 4.º andar das 13 ás 18 horas diariamente.

DOENÇAS ANO RETAIS E DOS INTESTINOS
Dr. Lauro Sodré Borges
Av. Rio Branco 108, 4.º and. s/406
Tel. 42-4738

A PARELHA FAVINHA-FONTAINE É A GRANDE FAVORITA DO CLÁSSICO 'PAULO CESAR'

Aproveitando o feriado federal de hoje, o Jockey Club Brasileiro realizará esta tarde mais uma das suas reuniões.

Serve de base ao programa organizado o Classico "Paulo Cesar".

Essa carreira está inteiramente á mercê da parelha Favinha-Fontaine.

As nossas informações sobre os animais que hoje correrão são as seguintes:

O Betting Simples

7 — Aragel
4 — Erriga
3 — Marajá

1ª CARREIRA

JEEP, 56 quilos — E' a força da carreira. Acaba de obter dois segundos lugares nesta sua turma, que autorizam a supô-lo o mais provavel ganhador.

MEETING, 56 quilos — Tem corrido pouco ultimamente. Vem mesmo de um ultimo lugar que não o recomenda.

HEROICO, 56 quilos — Correu muito pouco em seu ultimo compromisso só derrotando o Raffles. Deve produzir mais.

EDRO, 56 quilos — Correu quatro vezes em nossas pistas para obter outros tantos terceiros lugares. E' ainda o maior inimigo do Jeep.

AMANAJÉS, 56 quilos — Estreante. E' um filho de Alvis e Comandula. Irmão paterno de Alvanel. Não é desajeitado, não.

ABAETE', 56 quilos — Ha mais de um ano que não corre na Gavea. Reaparece apenas em regulares condições.

EL BOLERO, 56 quilos — Estreante. E' um filho de Cholin e Azulina. Tem trabalhado com disposição.

2ª CARREIRA

CONCORDANCIA, 52 quilos — Vem de sete incriveis atuações Apanhou agora uma carreira á sua feição Capaz de rehabilitar-se

QUERIDITA, 58 quilos — O descanso de dois meses a que foi submetida trouxe-lhe grandes beneficios Reaparece apta a brilhar

MADAME CURIE, 52 quilos — Ainda não disse o que veio fazer na Gavea Chance problematica

PENCA, 48 quilos — E' uma egua ligeira Basta folgar na vanguarda e o triunfo lhe sorrirá

DAY, 56 quilos — Boa a sua ultima exibição. Livre agora do Marcial, Marajá e Pepet, poderá até ganhar

MISS BETTY, 58 quilos — Vem de um penultimo lugar em turma mais forte Aqui tem mais chance

BLANCA, 48 quilos — Discreta a sua carreira de estréia, como discreta será a de hoje

3ª CARREIRA

MORENA CLARA, 50 quilos — Boa a sua ultima intervenção entre os seus companheiros do sexo masculino Mas não poderá derrotar a parelha Favinha-Fontaine

FUSA, 50 quilos — Acaba de perder apenas para o Heleno. Discreta, entretanto, aqui

INHACORA', 48 quilos — Verbo de encher. Nada deve pretender.

DICTINHA, 50 quilos — Acaba de obter a sua primeira vitoria. Já aqui é bem mais dificil repetir.

MIMI, 50 quilos — Correu apenas uma vez em nossas pistas, obtendo bonita vitoria. Aqui é mais dificil repetir a dose.

FAVINHA, 54 quilos — E' a força absoluta da carreira. Acaba mesmo de obrigar a Gualicha a empregar-se a fundo para derrotá-la por meio corpo. E' liquida a sua vitoria.

FONTAINE, 48 quilos — Estreante. E' uma filha de Formasterus e Taci. Filiação excelente e bem exercitada. Pode bem formar a dupla da "casa".

4ª CARREIRA

QUO VADIS, 56 quilos — Apanhou uma carreira agora á sua feição. Capaz de ganhar sem surpreender.

CAUDILHO, 56 quilos — Correu pouco em seu ultimo compromisso. Agora são mais dilatadas as suas pretensões.

SIMBOLICO, 56 quilos — Regular a sua ultima atuação. Tem maior chance aqui, com a ausencia dos seus quatro dominadores.

SAGRES, 56 quilos — Gostamos da sua ultima atuação. Livre da Estela, Tanajura e Fumo, poderá até ganhar.

SIBELITA, 54 quilos — Incriveis as suas tres exibições este ano. Nada a recomenda.

O Betting Duplo

7 — Aragel — 1 — Carajá
4 — Erriga — 1 — Pirapora
3 — Marajá — 1 — Armonioso

5ª CARREIRA

CARAJA', 54 quilos — Acaba de obter uma vitoria sobre estes mesmos adversarios, com 46 quilos. Capaz de confirma-la..

NEURGILE', 51 quilos — Vem de um ultimo lugar que não o recomenda.

XINGADOR, 58 quilos — Depois de duas vitorias seguidas, perdeu, em cima da meta, o segundo lugar para Aragel, na prova ganha pelo Ponta Grossa. E' ainda uma das forças da carreira.

ARISCA, 55 quilos — Incriveis as suas duas ultimas atuações. Vem de um ultimo e um penultimo lugares que não deixam margem a supô-la adversaria.

CICLONE, 48 quilos — Depois da sua ultima vitoria, correu nove vezes sem lograr uma unica colocação. Carece de chance para ganhar.

EBULO, 54 quilos — E' um cavalo baleado, mas gosta da grama. Se não mancar, poderá até ganhar.

ARAGEL, 54 quilos — Ha uma semana, ao secundar o Ponta Grossa, corria uma barbaridade no final. Gosta de uma grama leve. E' o mais provavel ganhador.

CABUASSU', 48 quilos — Não nos agradou a sua ultima exibição. Vai leve e é só.

ESPERADO, 49 quilos — O seu triunfo vem sempre quando não é esperado. Será agora?

MASCARADO, 51 quilos — Vem de duas boas apresentações. Deve ser olhado como serio adversario.

ANIRA, 48 quilos — Já correu apreciavelmente em seu ultimo compromisso. A sua chance reside no peso-pluma com o qual correrá.

CONDOREIRA, 48 quilos — Discreta a sua atuação ha uma semana. Vai leve, contudo.

6ª CARREIRA

PIRAPORA, 54 quilos — Deve ser encarada como uma das forças da carreira, capaz assim de ganhar.

MISS TONIA, 54 quilos — Ha muito não corre. Reaparece numa turma bem á sua feição.

MAC ARTHUR, 56 quilos — Incriveis as suas quatro unicas exibições. Vem mesmo de um penultimo lugar que não o recomenda.

ERRIGA, 54 quilos — Obteve sempre colocações em seus cinco ultimos compromissos. E' agora a concorrente que se impõe.

PIRAI, 54 quilos — Horriveis as suas nove exibições. Vem mesmo de tres ultimos lugares que não deixam margem em pensar-se no seu sucesso.

IJACI, 54 quilos — Já correu este ano cinco vezes, sem lograr uma unica colocação. Chance nula.

ESPOLETA, 54 quilos — Vai encontrar a sua turma mais á sua feição. Deve fazer boa figura.

ARCANGEL, 56 quilos — Ha muito que não corre. Reaparece em sua turma já desfalcada de grandes valores. Daí a sua chance.

AFOITA, 54 quilos — Em carreira normal deve ser excluida pelas Erriga e Pirapora, que a dominaram amplamente em seu ultimo compromisso.

CAMACUAN, 56 quilos — Estreante. E' um filho de Jeciron e Keita Mary. Não é má indicação para os azaristas.

RANGERS, 56 quilos — Tem corrido pouco ultimamente. Qualquer dia, quando menos se esperar, fará uma surpresa.

GOLCONDA, 54 quilos — Gostamos da sua ultima atuação. Vale agora um placê.

CRISOLIA, 54 quilos — Foi a ultima colocada ha uma semana. Essa atuação não a recomenda.

BONINOTA, 54 quilos — Discretas as suas ultimas atuações, Pouco deve pretender

7ª CARREIRA

ARMONIOSO, 55 quilos — Já deu um ar de sua graça ao escoltar, ha uma semana, o Hechizo e o Milongon. Livre do primeiro pode agora desforrar-se do segundo.

SPIN, 48 quilos — Regular a sua ultima exibição. Corre melhor em grama seca.

MARAJA', 54 quilos — Os seus tres ultimos segundos lugares nesta turma falam por si só das suas grandes possibilidades. Deve ganhar.

MARCONI, 50 quilos — Corre melhor na grama do que na areia. Pode assim apagar a má impressão dos seus dois ultimos fracassos.

ADULON, 58 quilos — Esta agora numa turma tão camarada que forçoso é reconhecer a sua chance.

SARUA', 48 quilos — Ainda não disse o que veio fazer na Gavea. Correu nove vezes sem lograr uma unica colocação. Estamos ceticos quanto á sua chance.

POLUX, 52 quilos — Quem te viu e quem te vê! Vem de um penultimo lugar que não deixa margem a supô-lo adversario.

MILONGON, 48 quilos — Acaba de secundar o Hechizo. Se repetisse tal atuação seria o ganhador.

RELAMPAGO, 52 quilos — O dia em que deixarem correr o que ele sabe, ganhará de galopinho. O dificil é descobrir o "Dia D".

KUBELIK, 48 quilos — Ligeiro e frouxo. Vai leve e é só.

MONTARIAS PROVAVEIS

1º pareo — Premio "José Bonifacio" — 1.400 metros — A's 14.00 horas — .. .. Cr$ 15.000,00.

Ks.
1—1 Jeep, A. Rosa 56
(2 Meeting, A. Araujo . 56
2 | (3 Heroico, V. Lima . . 56
(4 Edro, J. Morgado .. 56
3 | (5 Amanajés, O. Cout.. 56
(6 Abaeté, L. Meszaros. 56
4 | (7 El Bolero, S. Batista 56

2º pareo — Premio "Almirante Crokrane" — 1.400 metros — A's 14.30 horas — .. Cr$ 10.000,00.

Ks.
1—1 Concordancia, S. Cam. 52
(2 Queridita, G. Costa . 58
2 | (3 Mme. Curie, S. Batista 52
(4 Penca, J. Coutinho . 48
3 | (5 Day, O. Coutinho .. 50
(6 M. Betty, R. Freitas 58
4 | (" Blanca, J. Araujo .. 48

3º pareo — Classico "Paulo Cesar" — 1.600 metros — A's 15.00 horas — Cr$ 30.000,00.

1—1 M. Clara, R. Silva .. 50
(2 Fusa, J. Mesquita .. 50
2 | (3 Inhacorá, J. Portilho 48
(4 Dictinha, J. Morg.. 50
3 | (5 Mimi, S. Batista .. 50
(6 Favinha, O. Ulôa .. 54
4 | (" Fontaine, H. Soares. 48

4º pareo — Premio "Independencia" — 1.800 metros — A's 15.35 horas — .. .. .. Cr$ 15.000,00.

Ks.
1—1 Quo Vadis, E. Silva .. 56
2—2 Caudilho, P. Simões. 53
3—3 Simbolico, O. Ulôa . 56
(4 Sagres, D. Ferreira. 56
4 | (5 Sibelita, J. Mesquita. 54

5º pareo — Premio "Gonçalves Ledo" — 1.400 metros — A's 16.10 horas — .. .. Cr$ 10.000,00 — Betting .

Ks.
(1 Carajá, J. Araujo .. 54
1 | (2 Neurgilê, J. Martins 51
(3 Xingador, G. Costa . 58
(4 Arisca, E. Silva .. 55
2 | (5 Ciclone, João Santos. 48
(6 Ebulo, O. Fernandes. 54
(7 Aragel, A. Neves .. 54
3 | (8 Cabuassu', O. Serra. 48
(9 Esperado, J. Portilho 49
(10 Mascarado, J. Mesq. 51
4 | (11 Anira, V. Lima .. 48
(" Condoreira, S. Batista 48

6º pareo — Premio "Pedro I" — 1.200 metros — A's 16.45 horas — Cr$ 15.000,00 — Betting.

Ks.
(1 Pirapora, S. Batista . 54
1 | (2 M. Tonia, João Santos 54
(3 M. Arthur, O. Serra 56
(4 Erriga, J. Martins .. 54
2 | (5 Piraí, G. Costa .. 54
(6 Ijaci, J. Araujo .. 54
(7 Espoleta, R. Freitas 54
3 | (8 Arkangel, A. Rosa . 56
(9 Afoita, O. Fernandes 54
(10 Camacuan, L. Mesz., 56
(11 Rangers, J. Morgado. 56
(12 Golconda, J. Mesquita 54
4 | (13 Crisolia, E. Silva.. 54
(" Boninota, L. Rigoni . 54

7º pareo Premio "Evaristo da Veiga" — 1.500 metros — A's 17.20 horas — Cr$ 10.000,00 — Betting.

Ks.
1 (1 Armonioso, D. Ferreira 55
2 (2 Spin, H. Soares 48
3 (3 Marajá, G. Costa .. 54
4 (4 Marconi, S. Batista .. 50
(5 Adulon, R. Freitas .. 58
1 | (6 Saruá, O. Coutinho .. 48
2 | (7 Polux, A. Rosa 52
3 | (8 Milongon, R. Silva .. 48
4 | (9 Relampago, J. Mesq.. 52
(" Kubelik, J. Araujo .. 48

Prognosticos do DIARIO CARIOCA

Jeep — Edro — Heróico
Penca — Day — Miss Betty
Favinha — Fontaine — Morena Clara
Quo Vadis — Caudilho — Sagres
Aragel — Carajá — E'bulo
Erriga — Pirapóra — Espoleta
Marajá — Armonioso — Milongon

LADRILHOS
AZULEJOS
MOSAICOS
LOUÇA SANITARIA

COMPANHIA COMERCIAL E INDUSTRIAL FIORENCIO

LOJA E ESCRITORIO
AV. ALTE. BARROSO, 97

FABRICA E DEPOSITO
RUA FRANCISCO MANOEL, 84

VARIAS

A HORA DA PRIMEIRA CARREIRA

A primeira prova da reunião desta tarde, no Hipodromo Brasileiro, será corrida ás 14 horas.

O Classico "Paulo Cesar" tem a sua realização marcada para ás 15 horas.

NÃO PODEM ATUAR

O aprendiz Julio Maia e os joqueis Claudemiro Perreira e Anézio Barbosa estão impedidos de intervir na reunião desta tarde, na Gavea, por se encontrarem suspensos pela Comissão de Corridas.

NENHUM FORFAIT

A Secretaria da Comissão de Corridas do Jockey Club Brasileiro, até á hora do encerramento do seu expediente de hontem, não havia recebido nenhuma declaração de forfait para a reunião desta tarde.

ATOS DO CHEFE DO GOVERNO

Verba de Cr$ 2.965.000,00 Para o Combate á Tuberculose

Decretos Nas Pastas da Justiça, Educação, Agricultura e Viação

O presidente da Republica assinou, ontem, o seguinte decreto-lei:

"Art. 1.º — Fica sem aplicação a seguinte dotação do Anexo 15 — Ministerio da Educação e Saude — do Orçamento Geral da Republica em vigor (Decreto-lei 6.143, de 29 de dezembro de 1943):

Verba 3 — Serviço e Encargos — consignação I — Diversos — 3/3 06 — Auxilios, contribuições e subvenções.

34 — Departamento Nacional de Saude.

22 — Serviço Nacional de Tuberculose.

a) Assistencia hospitalar aos tuberculosos ho interior do país — Cr$ 965.000,00.

Art. 2.º — Fica aberto ao Ministerio da Educação e Saude o crédito especial de dois milhões, novecentos e sessenta e cinco mil cruzeiros .... (Cr$ 2.965.000,00), que será distribuido á Tesouraria do Departamento de Administração do referido Ministerio, para atender ás despesas (Serviços e Encargos) com a assistencia hospitalar aos tuberculosos no interior do país.

Art. 3.º — Este decreto-lei entra em vigor na data de sua publicação.

Art. 4.º — Revogam-se as disposições em contrario."

ATOS NAS DIVERSAS PASTAS

O presidente da Republica assinou os seguintes decretos:

NA PASTA DA JUSTIÇA

Promovendo, por merecimento, os comissarios de policia Pedro Paulo de Lemos da classe J para a K, Antonio Pizarro de Morais, da classe I para a J, Antonio Rodrigues e José Tiburcio de Sá Freire, da classe H para a I e por antiguidade, Edgar Soares Machado, da classe J para a K, Mario Moreira de Souza, da classe I para a J, e Cesar Ataliba de Oliveira Costa, da classe H para a I.

Nomeando:

Marila Sampaio, interinamente, escriturario, classe E; Arturo Guilhem Moel, Candido Rosa, Jacob Pick Bittencourt e João Batista Leite Bastos, escrevente, juramentado, padrão G; e João da Costa Pinto Dantas Junior, membro do Conselho Administrativo do Estado da Bahia.

Designando João da Costa Pinto Dautas Junior, para presidente do Conselho Administrativo do Estado da Bahia.

Aposentando, no interesse do serviço publico, Alberto da Costa Imbuzeiro, operario de artes graficas, classe I, Dagoberto Mesquita, revisor de provas, classe G e Osvaldo Macedo Lecques, escrevente do 10º Oficio de Notas da Justiça do Distrito Federal.

Demitindo Heitor Alvares Veludo de operario de artes graficas, classe E.

Concedendo reforma, na Policia Militar do Distrito Federal, ao terceiro sargento, Corricíro Joaquim Fernandes e ao cabo de esquadra Hemetério da Silva.

Considerando reformado, a partir de 27 de janeiro de 1943, a ex-praça da Policia Militar do Distrito Federal, José Leite de Silva.

Comutando penas de sentenciados; de 21 anos para 10 anos a de Alfredo Cardoso; de 8 anos par 6 anos a de Albano Pinto; de 1' anos e 6 meses para 12 anos a de Clementino Fabricio de Paula; de 4 anos para 3 anos a de Eduardo do Nascimento; de 2 5anos e 6 meses para 20 anos a de Francisco Bento Serafim; de 15 anos para 12 anos e 6 meses para 20 anos a de Francisco Bento Serafim; de 15 anos para 12 anos a de Isaac de Sousa Guedes; de 5 anos para 3 anos a de José Domiciano da Silva; de 19 anos e 6 meses para 15 anos a de José Andrade Filho; de 25 anos para 20 anos a de José Raimundo dos Santos; de 3 anos para 2 anos a de Marcelino Dutra; de 30 anos para 10 anos a de Nestor Platt; de 8 anos para 6 anos a de Pedro Francisco Cabral; de 16 anos e 6 meses para 10 anos a de Rosendo Barbosa; de 30 anos para 20 anos a de Sebastiana Gonçalves de Lima; e de 9 anos e 4 meses para 6 anos, a de Sebastião dos Santos.

Promovendo, na Policia Militar do Distrito Federal, por antiguidade, a capitão, o primeiro tenente, Valdir Salão Caldeira Bastos e a primeiro tenente, o segundo tenente, Olivier Paulo de Figueiredo e por merecimento, a primeiro tenente, o segundo tenente Josias Martins.

NA PASTA DA EDUCAÇÃO

Nomeando Guido Gino Nicolau Bernansini, interinamente, professor catedratico, padrão H da Faculdade de Medicina de Porto Alegre, Felicy Ludeila Wotzaek e Aécio de Campos Cheriff, interinamente, classe E.

Concedendo a gratificação de magisterio de Cr$ 4.800,00 anuais a Basil Sefton, professor catedratico, padrão M.

Aposentando Aristides Pereira da Costa, servente, classe D.

NA PASTA DA AGRICULTURA

Concedendo a Meizer e Cia., Ltda. autorização para funcionar como empresa de mineração.

Autorizando: Flavio Beneduce a lavrar jazida de calcareo no municipio de Santana de Paranaiba, São Paulo; Jorge Gomes de Oliveira, a pesquisar mica e associados no municipio de Governador Valadares, Minas Gerais; Ernesto Santoro a pesquisar argila refrataria e associados, no municipio de Santa Luzia, Minas Gerais; Antonio Avelino Pinheiro a pesquisar mica e associados no municipio de Itambacari, Minas Gerais; Azias Elias a pesquisar minério de ouro, cassiterita e associados, no municipio de Rezende Costa, Minas Gerais; João Regis Filho a pesquisar quartzo no municipio de Campo Formoso, Bahia; Juvenato F. de Paula Freire a pesquisar quartzo e associados no municipio de Capelinha, Minas Gerais; José dos Santos Manso e Aldemar de Oliveira Sidaco a pesquisar feldspato e associados no municipio de Saquarema, Rio de Janeiro; Antonio Mansone a pesquisar agua mineral no municipio de Itapecerica, São Paulo; Gustavo Pereira do Vale a pesquisar quartzo, mica e associado no municipio do Conselheiro Pena, Minas Gerais; Manuel da Costa Muniz a lavrar jazida de mica e associados no municipio de Governador Valadares, Minas Gerais; Antonio Felix Martins a pesquisar quartzo no municipio de Campo Formoso, Bahia; Farid Nansur a pesquisar mica e associado no municipio de Conselheiro Pena, Minas Gerais; Nagib Kfouri a pesquisar carvão mineral e associados no municipio de Orleans, Santa Catarina; e Josino Correia da Costa Vilela a pesquisar calcita no municipio de Seujés, Paraná.

NA PASTA DA VIAÇÃO

Promovendo, por merecimento, os condutores de trem: — Adamastor Dias Braga, Americo Xavier Martins, Otavio Casimiro da Costa, João Gonçalves Navarro de Matos, João Meireles Garcia Junior, Francisco da Silva Braga, Vicente de Paula Lopes Gama, Coraci Moreira da Silva, Ari Koerner Bastos, David Pinto do Lago, Ari Mendonça e Alberto da Silva Flores, da classe I para a J. Carlos Leão Caullireaux, Durval Augusto da Costa, Bernardino de Barros Horizonte do Brasil, Galiano Bigio, Noerivaldo Alvaro Pinheiro Lobo, Heitor Viana Andrade Figueira, José Joaquim Ferreira Junior, Alexandre Malgri de Figueiredo Junior, Osvaldo Teixeira Ribas e Deusdedit Barreto Gitai, da classe H para a I. Mario Chaves de Jesus, Armando Lins, Sebastião Cherim de Morais Rego, Aires Cardoso de Vasconcelos, Amauri Nascentes Coelho, Alberto José Ferreira, Arino Teixeira Lopes, Eucario Avelino da Silva, Luiz Antonio Domingos Barros Vasconcelos, Agostinho de Souza Jardim, José Augusto Trindade, Rube mda Silva Amaral e Matias Sales, da classe G para a H. Edjalme Carvalho Almeida, Osvaldo José Monteiro, Messias Moreno Rodrigues, Rubens Teodoro Gomes do Amorim, Valdemar Nobre da Silva, Alencar Candido da Silva, Valter Bruno Figueira, João de Araujo Dias, Mateus Soares Botelho, Ernani Portugal Carvalho, Clovis Bacelar, Francisco Pinto de Almeida, Adelermo dos Santos Azevedo, Decio Passos e Euclides Barreto, da classe F para a G. Carlos Correia da Silva, Sinval Felix da Silva, Paulino de Oliveira e Silva, Djalma da Rocha Pereira, Antonio Guilherme dos Santos, Luiz Gonzaga Pereira Junior João Rufino Gomes, Moacir Sperle, Mauricio Costa, Severiano da Silva, Francisco Martins Coelho, Alvaro dos Santos, Francisco Antonio Werneck Peralta, Manuel de Figueiredo Louzada, Jefferson Leal de Andrade, Diamantino Jacinto dos Santos, Edgar da Costa Moures e Osvaldo Ribeiro Jasset, da classe E para a F.

Promovendo, por antiguidade, os condutores de trem: Oscar Silva, Ubaldo Dias de Melo, Jorge Ramos de Melo, Leocadio de Andrade Bastos, Miguel Cruz, Cipriano da Costa Guimarães, José Alves Bitencourt, Francisco Ribeiro da Silva, Nelson Belmiro Alves, da classe H para a I. Alfredo José Gonçalves Ribeiro, Mario Ferreira Camelo, Alfredo José Gonçalves Ribeiro, Agenor de Paula e Silva, Helto Pinheiro, Mauricio Bastos, Tomé dos Santos Mendes, Eduardo Felipe de Azevedo, Norberto do Amaral, Ademar de Souza, Augusto Soares, Adali Montes de Almeida, José Roberto Vieira de Melo Junior, Zoroastro Gonçalves de Andrade, Otacilio Monteiro da Silva, da classe G para a H. Alberto Pires Correia, Silvio Petropolis, Armenio José de Araujo, Saint Clair da Silva Valente, Antenor Franco da Cunha, José de Paula e Silva, Francisco Frocoro Rodrigues Filho, Henrique Roberto da Silva Oliveira, Arquimedes Aimé Pinto de Carvalho, Raul Gomes, Levi da Fonseca, Frederico de Albuquerque Faria, João Machado de Carvalho, Ranulfo Carlos da Mota e Antonio Cirilo da Cruz, da classe F para a G. Orosmano de Carvalho, José Bernardo Pereira, Osvaldo Carlos de Medeiros, Abilio de Castro Novais, José Simplicio de Oliveira, Manuel dos Santos, Hugo Pompeia da Cruz, Adão Vilaça Nogueira, Agenor Barbosa da Silva, Ageu da Rocha Silva Coelho, Pedro José Marques, Horacio Ferreira Machado, Renato Lourenno Vieira da Silva, José Inacio, Clarindo Tavares Sines, José Cirilo Soares Costa Junior, Francisco Falcão, Aristoteles Henrique de Miranda e Manuel Jarbas Pereira da Silva, da classe E para a F.

OUTRO SDECRETOS

O presidente da Republica assinou, ainda, os seguintes decretos:

Aprovando os novos Estatutos da Sul America Terrestres, Maritimos e Acidentes Companhia de Seguros.

— Alterando a Tabela Numerica Ordinaria do Serviço de Documentação do Ministerio da Viação.

— Alterando as carreiras de Bibliotecario e de Bibliotecario-Auxiliar do Departamento Administrativo do Serviço Publico.

— Abrindo, pelo Ministerio da Agricultura, o crédito suplementar de Cr$ 10.000,00 a verba material do Serviço de Informação Agricola.

— Criando a tabela de mensalista do Serviço de Documentação do Ministerio da Viação, criando a carreira de arquivologista no mesmo Ministerio e alterando a tabela de mensalista do DASP.

— Alterando a lotação numerica das repartições atendidas pelo quadro I do Ministerio da Viação e pelo quadro Unico do Ministerio do Trabalho.

Vão ser inspecionados os Centros de Instrução

Segundo diretivas organizadas pela Inspetoria Regional e aprovadas pelo comando da 1ª Região Militar, vão ser inspecionados os Centros de Instrução, sédiados nesta capital e Estado do Rio de Janeiro. Para fazer parte dessa inspeção, foram designados: no periodo de 11 a 18 — dois primeiros tenente e três primeiros ou segundos tenentes do 2º R. I.; no periodo de 14 a 21 — um 1º ou 2º ten. do 3º R. I.; dois primeiros ou segundos tenentes do Batalhão Escola e dois primeiros ou segund. tenentes do Batalhão de Guardas. Esses oficiais deverão comparecer na Inspetoria Regional dos Tiros de Guerra no dia 9 do corrente, ás 9 horas, afim de receberem instruções a respeito da inspeção em apreço e apresentação dos instruendos.

Dr. L. Oliveira Lima

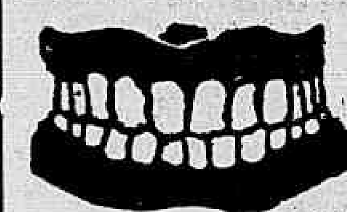

DENTADURAS

Paladon, Vulcanite etc. com ou sem abobada palatina imitação perfeita dos dentes naturais Fazemos em 1 2 ou 3 dias conforme o caso Cirurgião dentista, com laboratorio de protese anexo

DENTADURAS

Quebradas ? Sem pressão ? Cairam os dentes ? Consertamos em 90 minutos Sua ponte ou bridges precisa de conserto ? Coroas, pivot, etc. Fazemos novas e consertamos em horas apenas

TRATAMENTO DOS DENTES COM DENTISTAS ESPECIALIZADOS SOB A DIREÇÃO DO

DR. L. OLIVEIRA LIMA

RUA VISCONDE RIO BRANCO 37 sobrado — TEL 42 5591
AVENIDA PASSOS, 90 — 1.º andar

ESPORTES

S. CRISTOVÃO E BONSUCESSO JOGARÃO SABADO, Á TARDE NO CAMPO DO BOTAFOGO — Não podendo este encontro ser efetuado na tarde de domingo vindouro em virtude do estadio de S. Januario estar cedido á comissão encarregada dos festejos comemorativos da Semana da Patria, o S. Cristovão preferiu antecipar o jogo para sabado, á tarde, no campo do Botafogo. O Bonsucesso não teve outro remedio senão concordar, uma vez que ao clube alvo cabia indicar o local do prelio.

HOJE

O Sete de Setembro e os Desportos

A data de hoje é uma das maiores datas do Brasil.

Assinala, o Sete de Setembro, o centésimo vigésimo segundo aniversario da nossa Independencia. E por isso mesmo, uma data de júbilo, de alegria, de festas para todos os brasileiros.

Quando o principe D. Pedro I, á margem do Ipiranga deu o "grito de Independencia", o fez pelo amor á liberdade, á independencia. Hoje, ao se festejar essa grande data de nossa Pátria, o fazemos nos batendo, nos campos de batalha, tambem, como áquele altivo principe, pela nossa liberdade, pela liberdade dos nossos herdeiros. Lá estão, dedo ao gatilho, nossos irmãos, nossos filhos, revelando ao mundo inteiro, a coragem do povo do Brasil. Fomos afrontados, desafiados. E, marchando ombro á ombro com os aliados das Nações Unidas, aceitamos o repto do louco de Berchtesgarden.

Nos campos da Italia, aqueles rapazes pacificos, negociantes, musicos, comerciarios, dentistas, medicos, bachareis e desportistas, que ontem passeavam alegres e sorridentes pelas nossas avenidas e se banhavam nas maravilhosas praias desta terra abençoada, convocados pelo nosso Exército, para se unir aos seus patricios, do corpo regular, do Exército Nacional, hoje eles escrevem mais uma página de honra para maior alegria, nesta data tão grata aos nossos corações.

O Exército, a nossa gloriosa Marinha de Guerra, a F.A.B., têm em seu seio, defendido com orgulho e entusiasmo inumeros desportistas. Para eles, que se acham nas linhas de frente, para os outros que não se demorarão a se unir áqueles é certamente um prazer, é uma honra, é uma gloria defender a Pátria querida. Por isso é particularmente, grata ainda mais para os desportos e desportistas do Brasil este Sete de Setembro que há de ser recordado eternamente, porque ele nos veio encontrar, de armas na mão, defendendo aqueles mesmos ideais, mantendo aqueles mesmos principios que motivaram o grito do nosso principe, á margem do Ipiranga: "Independencia ou Morte".

HELENICO

O Fluminense Confirmou os 2x1

Beracochéa, Quase Empatou a Luta, Com Espetacular Cabeçada

Conforme estava anunciado realizou-se ontem á tarde, na cancha da Gavea, a disputa dos seis minutos e dois segundos que faltavam para terminar a luta interrompida de sábado, entre o Fluminense e o Vasco da Gama.

HOUVE SENSAÇÃO E NERVOSISMO

Era esperado que Ondino determinasse uma tática de abafa. De abafa para ver se seria possivel o que foi impossivel, isto é, o empate desejado.

Ao apito do árbitro os jogadores correram para a frente e invadiram a area de Batatais, que é chamado a intervir, sendo que o árbitro pune o Vasco por impedimento. Batatais, apesar do apito do árbitro revelou-se nervoso e deixou a pelota lhe escapulir, agarrando-a, porém, a seguir.

O Vasco manteve-se no ataque e o Fluminense preocupou-se realmente com a classica "cera", mas o juiz descontava segundo por segundo, impedindo assim que o Vasco fosse prejudicado com semelhante tática.

QUASE BERACOCHÉA EMPATA!...

Dizia-se que tanto era possivel ao Vasco como ao Fluminense fazer um goal. Realmente assim se constatou ontem. Porque uma bola vindo da extrema, dos pés de Djalma, chegou ao ponto do goal, uma fração de segundo antes da cabeçada violenta e espetacular que Bera, o pivot vascaino, tentara alcançá-la num salto felino.

Foi um segundo de sensação, porque a pelota pouco faltou para ir realmente ás redes.

QUASE, UM TENTO A MAIS...

Mas o Fluminense não se preocupou, apenas com "cera". Foi duas vezes, muito seriamente ao ataque. E numa delas, não fosse a ação precipitada de Bastarrica, talvez o placard se modificasse para tres gols a um... Porque avançando demais, o meia tricolor colocou-se em offside, não sendo válido, pois a bola que Magnones jogou ás redes de Oncinha.

FINAL: FLUMINENSE 2 x 1

Já não havia mais tempo para nada. A pelota volta ao centro do gramado e o juiz dá por terminada a luta. Fluminense 2 x 1.

Chiquinho Quer Regressar ao Rio

Parece que Chiquinho "keeper" do S. P. R. e que já pertenceu ao Vasco da Gama está com vontade de voltar ao football guanabarino. Seu contrato termina a 31 de dezembro e uma das clausulas resa que terá passe livre. Chiquinho não está satisfeito com o clube bandeirante.

ENCARREGA-SE da venda e compra de Predios e Terrenos em qualquer bairro. H. Rizzi Lippi — Trav. Ouvidor, 10-1.º s|4 — Fone 23-3438.

Os Paraenses ao Certame Nacional de Futebol

BELEM, 6 (A. N.) — Estão quasi terminados os preparativos para o embarque da seleção paraense, que irá a Manaus enfrentar os amazonenses, em disputa do Campeonato Brasileiro de Futebol de 1944. O presidente da delegação, sr. Galdino de Araujo, submeterá á aprovação do Conselho Tecnico da Federação Paraense de Desportos a seguinte lista de jogadores, fornecida pelo tecnico Alfredo Gama: Goleiros — Dodó e Edmar; Zagueiros — Expedito, Berico e Durifica; Medios — Manuel Pedro, Sandoval Alvaro e Vicente; Dianteiros — Lulu', Arleto, Dilermando, Helio, Birobá, Jaime e Boró.

Seguirá, presidindo a embaixada, um oficial do Exercito, alem do tecnico Alfredo Gama, devendo a delegação embarcar para Manaus no proximo dia nove, pelo "Cambridge". — Quinta-feira proxima, o selecionado disputará uma partida contra o Clube do Remo.

TORNEIO ABERTO DE TENIS

Após o término das provas de 1.ª classe do Campeonato Aberto, a Federação já está fazendo a chamada para a disputa das demais partidas constantes dessa grandiosa competição que é o Campeonato Aberto por classe, o 2.º a realizar-se no Rio.

Os jogos marcados para hoje são os seguintes:

SIMPLES DE SENHORAS DA 2.ª CLASE — A's 15,30 horas no Fluminense: E. Correia x C. Stramandinolli; Lolita Almeida x H. Daewiller, Wally Seligshon x Ana Azevedo e Clélia Castro x Jaci de Faria.

A's 15,30 horas, no Botafogo F. R.: B. Caldas x E. Sampaio e Isabel Rezende x E. Arraes; Edith Herzfeld x M. Taveira.

DUPLA DE SENHORAS DA 2.ª CLASSE — A's 16,30 horas, no Fluminense: C. Torreão-Wald. Fraga x Ana Azevedo-M. Barros; Y. Carvalho-C. Ferreira x M. Costa-A. Matarazzo.

SIMPLES DE CAVALHEIROS DA 3.ª CLASSE — A's 16 horas, no Country: C. Debenedito x H. Kernen; A. Bornstein x N. Lopes e A. Costa e A. Machado.

No Tijuca, ás 16 horas: P. Martinez x J. Chacon e Angelo Aguiar x C. Lemos.

DUPLAS DE CAVALHEIROS DA 3.ª CLASSE — No Fluminense, ás 17 horas: A. Moreira-L. Aguiar x P. Aguiar-M. Reis.

No Tijuca, ás 16 horas: M. Mano-L. Mano x R. Almeida-Jacques Levy.

SIMPLES DE CAVALHEIROS DA 5.ª CLASSE — A's 17 horas, no Tijuca: R. Rogerio x Lobo F.º; Silvano Silva x H. Artigas; M. Gruener x Otavio Borgeth J.º; H. Castelo x Mario Ten Brink.

A's 16 horas, no Fluminense: Cunha Castro x Graça Couto e Paulo Ferraz x Caio Almeida.

A's 16,30 horas, no Botafogo: R. Melo x Leão Chebar e Marcos Tamoio x A. Gaspar.

A's 15,30 horas, no Leme: F. Azulay x G. Seligshon e José G. Castro x Mauricio H. Lobo.

SIMPLES DE VETERANOS — A's 16,30 horas, no Leme: José Guimarães x M. Gruener; R. Dickey x M. Fuchs e A. Olesen x Maciel Rodrigues.

Basketball

Inicia-se Hoje o Campeonato Brasileiro de Basket dos Bancarios

Defrontar-se-ão Em Alvaro Chaves: Distrito Federal x Estado do Rio — Campeonato de Lance-Livre Na Preliminar

Inaugura-se hoje, no ginasio do Fluminense, o Campeonato Brasileiro de Basketball dos Bancarios, com a realização do jogo entre as representações do Distrito Federal e Estado do Rio. Reveste-se de excepcional interesse esta contenda, cujo desenrolar deverá ser sensacional, já que estarão em ação duas equipes fortes, integradas por destacados elementos do nosso basket. Ao que tudo indica, bancarios cariocas e fluminenses travarão uma luta equilibrada, notando-se que os contendores. Todos os esforços envidarão no sentido de vencer, considerando que o triunfo servirá para que os vencedores possam intervir na final do certame a ser realizado sabado no ginasio do Tijuca.

DESTACADOS VALORES EM AÇAO

Os que acorrerem ao ginasio de Alvaro Chaves terão o ensejo, hoje, de ver em ação reconhecidos valores do basket carioca e fluminense.

No quadro dos bancarios metropolitanos avultam as figuras de Pacheco, Tovar, Ademar, Floriano, Rui, Mickey, Cirilo e Carlito. Na equipe do Estado do Rio formarão: Agenor, Nerval, Zé Carlos, Coelho, Italo Tanajura, Mauro Santos e Nelson Brandão

CAMPEONATO BRASILEIRO DE LANCE-LIVRE DOS BANCARIOS

Antecedendo a abertura do Campeonato Nacional de Basket a C.B.D.B. realizará, ás 20.30 horas, o Campeonato Brasileiro de Lance Livre. Na arbitragem deste certame e do jogo Cariocas x Fluminenses estarão os destacados arbitros da F.M.B. Aladino Astuto e Mario de Oliveira.

Amanhã, no ginasio do Fluminense, defrontar-se-ão as equipes de São Paulo e Minas.

BASKET EM BELO HORIZONTE

A nota esportiva que empolgou a cidade foi a ida de Stropiana, crack internacional de basket para as fileiras do America, campeão mineiro de basket. Assim, o America se vê mais reforçado para a conquista do bi-campeonato.

O PAISSANDU' ELIMINOU O IATE DO TORNEIO ABERTO

Na noite de ontem Paissandu' e Iate jogaram a semi-final do Torneio Aberto de 1944. A turma da Feira mostrando uma grande fibra e entusiasmo venceu a da Pampulha por 40 x 38, o que revela o que foi a partida. Vencendo pois o Iate o Paissandu' se candidatou á final com o America que se acha invicto.

Apitaram esta grande partida Caetano Sobrinho e Servulo Tavares, do quadro da R.M.B.

O Botafogo Está Interessado Em Ariovaldo

Conforme rumores em São Paulo de que o Botafogo está interessado na conquista do "back" direito dos aspirantes do Corintians, Ariovaldo. Na realidade trata-se de um elemento de grandes possibilidades que só não pode aparecer com mais destaque desde que pela frente tem Domingos da Guia. Varios Clubes de S. Paulo estão se mostrando interessados no seu concurso.

APRONTOU O FLAMENGO

Preparando-se para fazer frente ao Botafogo, no maior cotejo da tarde de domingo proximo, ensaiou, ontem, na Gavea, o Flamengo.

O exercicio foi excelente e o quadro titular sentiu a ausencia de Zizinho.

Mesmo assim, a equipe de aspirantes não poude resistir ao melhor desempenho dos efetivos, que venceram por 3x2. Os goals dos vencedores foram marcados por Pirilo (2) e Jaime e os dos vencidos, por Miguel e Djalma.

Os quadros treinaram assim constituidos:

TITULARES: — Doli — Nilton e Quirino — Biguá — Bria (Mario) e Jaime (Davi) — Nilo — Nelson — Pirilo — Sanz e Jarbas.

ASPIRANTES: — Jurandir — (Luiz) — Pedrinho e Coleta — Aluizio — (Antonio) — Artigas — (Aluizio) e De Feran — Sebastião — Davi (Cabrinha) — Miguel — Djalma e Gastão.

CR$ 1.000,00 para VOCÊ!!!

Preencha o coupon e remeta-o, juntamente com 2 carteirinhas vazias de MELHORAL, para PALPITE MELHORAL — Cx. Postal 1363 — Rio, ou coloque-o nas urnas localizadas em diversas farmácias, bem como na Rádio Tupi e Jornal dos Sports.

CR$ 1.000,00 semanalmente é o que MELHORAL oferece ao que acertar ou ao que mais se aproximar de todos os escores. No caso de mais de um vencedor o prêmio será dividido. Os jogos realizados antes de sábado não serão considerados. Também haverá prêmios de consolação. Conheça os resultados dêste PALPITE ouvindo Ari Barroso todos os domingos em suas irradiações de futebol.

JOGOS 9 E 10 DE SETEMBRO DE 1944

Êste coupon deve ser recebido antes das 18 horas de sábado 9-9-44, e vir acompanhado de 2 carteirinhas vazias de MELHORAL, para que possa concorrer ao PALPITE N.o 16

. . . S. CRISTOVÃO X . . . BOMSUCESSO
. . . CANTO DO RIO X . . . VASCO
. . . MADUREIRA X . . . FLUMINENSE
. . . AMÉRICA X . . . BANGÚ
. . . BOTAFOGO X . . . FLAMENGO

Nome ....
Endereço ....

CONTRA DORES DE CABEÇA E RESFRIADOS - MELHORAL

Silvio Holffmann, no Scratch Fluminense!

Recuperando a Forma Antiga, o Grande Zagueiro

DIARIO CARIOCA teve oportunidade, ha meses, de noticiar a chegada ao Rio, procedente da Europa, do grande back brasileiro, Silvio Hoffman, que ha anos passados formou dentre os melhores zagueiros do Brasil, tendo formado por inumeras vezes na seleção nacional, com o mesmo destaque que os seus antecessores e sucessores.

Silvio Hoffman praticava o futebol porque era do esporte. Jovem, amigo do divertimento que apaixona os brasileiros, o futebol, Silvio jogava com aquele entusiasmo que dominava os nossos cracks no tempo do amadorismo.

Indo para a Europa, por ter ingressado na carreira diplomatica, não mais procurou o futebol, porque o seu tempo não era o suficiente para o trabalho.

CARLITO CONTA COM SILVIO, PARA O SCRATCH FLUMINENSE

Aqui chegando, Silvio procurou o contato com os seus amigos e dentre os bons amigos que possue está Carlito Rocha. Este imediatamente solicitou a Silvio a sua cooperação para formar o onze fluminense, pedindo que se inscrevesse por um clube de sua admiração, no Estado do Rio, afim de ver se recuperaria a forma antiga — o que não será dificil, pois Silvio, no seu preparo fisico, já retornou ao peso necessario — afim de poder defender com o brilho com que sempre o fez, as cores de um team, do scratch do Estado do Rio.

Segundo nos informaram, Silvio está inclinado a voltar ás nossas canchas, como amador e fazer a sua reentrée defendendo a seleção, que está sob os cuidados de Carlito, no proximo campeonato brasileiro de futebol.

TAQUIGRAFIA — DATILOGRAFIA

PORTUGUÊS — INGLÊS
FEDERAÇÃO TAQUIGRAFICA BRASILEIRA
Trav. do Ouvidor, 28 - 2.º
F. 23-3645

FORO MILITAR

RECEBEU VENCIMENTOS INDEVIDAMENTE

Deu entrada no Supremo Tribunal Militar, em gráu de apelação, o processo de Luiz Aimone Januzi, acusado de, como empregado de um vespertino, haver recebido indevidamente vencimentos da unidade de tropa em que está incorporado por convocação.

Esse processo, sob o fundamento da falta de *dólo* e de *intenção criminosa*, foi mandado arquivar pelo auditor Ranulfo B. Cunha.

O promotor Valter Widegrowitz, entretanto, conformando-se, em parte, com a decisão do auditor, apelou para áquele alto Tribunal que deverá julgá-lo na proxima semana.

O DIRETOR GERAL DAS ARMAS EM VISITA AO S. T. M.

O Supremo Tribunal Militar recebeu, ontem, a visita do general Mendes de Morais, diretor geral das Armas do Exército.

No salão de honra do edificio o presidente da Casa, ministro Silva Junior, apresentou ao visitante os magistrados militares e togados, estabelecendo-se cordial palestra.

Em seguida, o antigo comandante do Destacamento Misto de Fernando de Noronha, acompanhado dos presentes, visitou a sala de sessões e outras dependencias do Tribunal, finda a qual se retirou, sendo acompanhado até o elevador pelos presentes.

PRESO POR MEDIDA DE SEGURANÇA

O Supremo Tribunal Militar, na sessão de ontem, não conheceu do Habeas-Corpus impetrado em favor de Paulo Kris, tambem conhecido por Pavel Kris, sob o fundamento de encontrar-se o mesmo preso, por medida de segurança nacional, conforme informação prestada pela autoridade competente.

Relatou o feito o ministro Bulcão Viana.

JUSTIFICAÇAO JULGADA

O auditor Darci Roquete Vaz, da 2ª. Auditoria Regional, julgou, ontem, por sentença a justificação requerida pela sra. Maria Amanda Galvão Cruz, viuva do tenente coronel Milton Torres da Cruz, falecido nesta capital.

"HABEAS-CORPUS" JULGADOS ONTEM

O S. T. M., na sessão de ontem, concedeu Habeas-Corpus a Ivan Fraga — Benedito Fagundes Moura — Divaldi Asturiano — Antonio Viana da Rocha — Rubens Soares Ribeiro — Lazaro Ferreira Cardoso — Gidion Simões Borges — Benedito Henrique — Luiz Esposito — Murilo de Paula Lopes e Pedro Leite do Amaral; negou os pedidos de Wilson Jorge San Martinho — Leopoldo Geedert — Romulo da Costa Nogueira — Vitorio Orlando Ferraresco — Demetrio Boueri e Antonio Resende Peres; adiou o julgamento do Habeas-Cropus de Bruno Cesca; não conheceu dos pedidos de Paulo Kris e João Silva.

Noticias da F. M. F.

— O Bonsucesso pediu o passe do jogador Rui, da Federação Sergipana.

— O Madureira solicitou permissão para usar a faixa de campeão no seu jogo de domingo com o Oposição.

— Foi pedida a transferencia de Bororó, do Botafogo para o Cruzeiro, de Belo Horizonte.

— O America pediu á F. M. F. para incluir na classe de "não amador" aos seguintes jogadores: Darci, Jacques e José.

Provavel o Comparecimento do Brasil No Certame Pela "Taça Mitre"

A C.B.D. recebeu um convite da Federação Argentina de Tenis, encarregada da organização da disputa da "Taça Mitre", este ano.

A maior competição sul-americana de tenis terá lugar em fins de outubro vindouro e o Conselho Técnico da C.B.D. se manifestou favoravelmente, dependendo ainda dos detalhes necessarios para poder o Brasil se representar no referido certame.

TURFE

A Reunião de Domingo

1º pareo — 1.200 metros — A's 13.30 horas — Cr$ 12.000,00. Ks.

1—1 Negra .. 53
(2 Mauful .. 55
2 (3 Rio de Janeiro .. 55
(4 Maryland .. 53
3 (5 Cilêia .. 53
(6 Fandango .. 55
4 (" Farpa .. 53

2º pareo — 1.500 metros — A's 14.00 horas — Cr$ 15.000,00. Ks.

1—1 Aratanha .. 58
(2 Flicka .. 56
2 (3 Pimpinela .. 56
(4 Cananéia .. 55
3 (5 Je Reviens .. 56
(6 Esquadra .. 56
4 (7 Evian .. 56

3º pareo — 1.000 metros — A's 14.30 horas — Cr$ 15.000,00. Ks.

1 (1 Flossy .. 53
(2 Matapiruna .. 53
(3 Flexa .. 53
2 (4 Falseta .. 53
(5 Fronda .. 53
3 (6 Florista .. 53
(7 Sweet Lins .. 55
4 (" Areado .. 55

4º pareo — 1.600 metros — A's 15.00 horas — Cr$ 16.000,00. Ks.

1 (1 Ema .. 50
(2 Siringe .. 48
(3 Mirai .. 48
2 (4 Checker .. 53
(5 Dorica .. 48
3 (6 Maquis (x) .. 50
(7 Diderot .. 58
4 (" Cupidon .. 50
(x) ex-Exu'

5º pareo — 1.200 metros — A's 15.35 horas — Cr$ 30.000,00 — Betting. Ks.

1 (1 Blusa .. 55
(2 Bagdá .. 56
(3 Farrusca .. 55
2 (4 Desquitada .. 55
(5 Berlinda .. 55
(6 Viajada .. 55
3 (7 Sanguenoith .. 56
(8 Fanfula .. 55
(9 Folia .. 55
4 (10 Hungria .. 55
(" Dicta .. 55

6º pareo — Classico "Antonio Prado" — 1.600 metros — A's 16.10 horas — Cr$ 30.000,00 — Betting. Ks.

1 (1 Diagonal .. 56
(2 Pachá .. 54
(3 Malaio .. 56
2 (4 Marrocos .. 56
(5 Tynhoon .. 54
3 (6 Piccadilly .. 54
(7 Fil d'Or .. 55
4 (8 Eldorado .. 54
(9 Frenetico .. 54

7º pareo — 1.400 metros — A's 16.45 horas — Cr$ 12.000,00 — Betting. Ks.

1 (1 Bel 'éu .. 55
(" Escora .. 54
(2 Br aan .. 54
(3 Asiva .. 50
(4 Air Force .. 54
(5 Decreto .. 52
2 (6 Emburi .. 56
(7 Dijá .. 54
(8 Fanfa .. 56
(9 Donatelo .. 56
3 (10 Violeteira .. 54
(11 Maracujá .. 54
(12 Tupaciguara .. 58
(13 Capuano .. 56
4 (14 Fulminar .. 55
(" Mareta .. 54

8º pareo — 1.800 metros — A's 17.20 horas — Cr$ 20.000,00 — Handicap. Ks.

1—1 Salmon .. 58
2—2 Romney .. 57
(3 Tambiu' .. 53
3 (4 Batton .. 48
(6 Trovão .. 48
(5 Silver Prince .. 48
4

A Proxima Sabatina

1º pareo — 1.200 metros — A's 14.00 horas — Cr$ 10.000,00. Ks.

1—1 Ceará .. 50
(2 Elva .. 55
2 (3 Boré .. 55
(4 Bacachiri .. 52
3 (5 Barbara .. 55
(6 Itaci .. 52
4 (7 Eco .. 52

2º pareo — 1.400 metros — A's 14.30 horas — Cr$ 12.000,00. Ks.

1—1 Chistoso .. 56
(2 Mareva .. 54
2 (3 Placard .. 52
(4 Promissão .. 54
3 (5 Pola .. 50
(6 Itamaracá .. 54
4 (7 Alvará .. 50

3º pareo — 1.200 metros — A's 15.00 horas — Cr$ 20.000,00. Ks.

1—1 Expoente .. 55
2—2 Três Pontas .. 55
(3 Tuin .. 55
3 (4 Fantastico .. 55
(5 Florian .. 55
4 (6 Catavento .. 55

4º pareo — 1.600 metros — A's 15.35 horas — Cr$ 12.000,00. Ks.

1—1 Royal Park .. 53
2—2 Dardanelos .. 53
3—3 Darlie .. 54
(4 Bota Fogo .. 58
4 (5 Patriota .. 52

5º pareo — 1.400 metros — A's 16.10 horas — Cr$ 15.000,00 — Betting. Ks.

1 (1 Arataca .. 56
(2 Nhá Dona .. 56
(3 Escala .. 53
2 (4 Miss Royal .. 55
(5 Aloma .. 56
3 (6 Quinota .. 58
(7 Enguia .. 56
4 (8 Acacia .. 56

6º pareo — 1.500 metros — A's 16.35 horas — Cr$ 12.000,00 — Betting. Ks.

1 (1 Caeté .. 52
(2 Cururipe .. 50
(3 Angal .. 50
2 (4 Caxton .. 54
(5 Astrakan .. 48
(6 Orçamento .. 53
(7 Adonis .. 52
3 (8 Gurjau' .. 48
(9 Ponta Grossa .. 50
(10 Robusto .. 48
(11 Cairu' .. 48
4 (12 Tope .. 58
(13 Taco .. 49

7º pareo — 1.600 metros — A's 17.20 horas — Cr$ 12.000,00 — Betting. Ks.

1 (1 Partout .. 50
(2 Princess .. 48
(3 Panduro .. 51
2 (4 Cuéra .. 53
(5 Sardoal .. 56
(6 Remember .. 53
3 (7 Timbó .. 53
(8 Sofrenado .. 51
(9 Pepet .. 48
4 (10 San Michel .. 48
(11 Apilio .. 50
(12 Tibiri .. 49

LIVRARIA ALVES
Livros colegiais e Academicos

ACIDENTE DO TRABALHO — INCENDIO
TRANSPORTES — TERRESTRES E MARITIMOS
COMPANHIA DE SEGUROS
GARANTIA INDUSTRIAL PAULISTA
Rua S. José, 83-85, 4.º and. Edificio Candelaria
Telefone 22-1033 Rio de Janeiro

Inaugurar-se-á Hoje o IV Campeonato Brasileiro de Desportos dos Bancarios

Será Imponente o Desfile Em Alvaro Chaves Das 4 Delegações Disputantes — Football á Tarde e Basket á Noite o Programa de Hoje

Sob os auspicios da Confederação Brasileira de Desportos dos Bancarios, será inaugurado hoje o IVº Campeonato Nacional. Participarão deste importante certame quatro representações estaduais — Minas, São Paulo, Estado do Rio e Distrito Federal devendo esta competição revestir-se do maximo brilhantismo.

Os dirigentes da C. B. D. B. todos os esforços estão envidando no sentido dos jogos Bancarios obterem o maximo exito, estando Adolfo Scherman, Ivan Raposo e seus companheiros agindo decisivamente para que a competição corresponda, tecnica e socialmente, a expectativa geral.

Dando um carater imponente a abertura do Campeonato, a Confederação dos Bancarios fará desfilar hoje no Estadio do Fluminense as representações que intervirão no certame, os quais terão o ensejo de demonstrarem na parada a força, a homogeneidade e o prestigio que desfruta atualmente o esporte bancario.

Após o desfile, será iniciado o grande campeonato com a realização do certame de futebol, pelejando na preminar Distrito Federal x Minas e na principal São Paulo x Estado do Rio.

A' noite, no ginasio do Fluminense, conforme noticiamos mais detalhadamente na seção competente, iniciar-se-á o Campeonato de Basketball com a realização do Torneio Nacional do Lance Livre e jogo Distrito Federal x Estado do Rio.

Ainda no programa de hoje, consta jogos de tenis, xadrez, e tenis de mesa, prosseguindo estas competições na tarde e noite de amanhã.

Sabado pela manhã, será efetuado o Campeonato de Natação e Water-Polo, encerrando-se o Campeonato do Bancarios, no domingo, de quando efetuar-se-ão as Regatas na enseada do Botafogo e a competição de Atletismo em Alvaro Chaves.

Fatima x Centro

Realiza-se domingo proximo o esperado encontro entre as equipes acima que promete ter um desenrolar empolgante.

Na equipe do aFtima reaparecerá Paulista que se achava contundido desde o jogo contra o Polo da Tijuca.

O Departamento esportivo do Fatima pede o pontual comparecimento dos seguintes jogadores:

Juvenil, Ovidio, Jair, Raimundo, Paulista, Formiga, Braz, Cesar, Feliz, Iara, Luizinho, Lima, Paulinho, Anacleto, e os demais socios não escalados.

Exibir-se-á Domingo a Seleção de Minas Frente ao Scratch de Juiz de Fóra

No proximo domingo jogarão nesta capital os quadros de futebol de Belo Horizonte e Juiz de Fora. Esta peleja tem o carater de revanche para os da capital que perderam na ultima vez em Juiz de Fora por 5x3.

SETE x COMBINADO ATLETICO AMERICA

No dia 7 de Setembro comemorara mais um ano de existencia. Para isto o clube da Floresta organizou um jogo contra o Combinado America-Atletico, o qual se realizará na proxima quinta-feira no campo do America.

NÚMERO AVULSO
40 Centavos

Diario Carioca

EDIÇÃO DE HOJE
12 PÁGINAS

ANO XVII — RIO DE JANEIRO — QUINTA-FEIRA, 7 DE SETEMBRO DE 1944 — N. 4.979

ABRINDO CAMINHO PARA A PLANICIE LOMBARDA

OS ALIADOS APROXIMAM-SE DO VALE DO PÓ

Conquistadas Importantes Elevações Que Dominam os Acessos de Coriano

FRUSTRADOS TODOS OS CONTRA-ATAQUES GERMANICOS

De ROMA, Eleanor Pacard, correspondente da U. P. escreve: — O Oitavo Exército dando prosseguimento a sua campanha aproximou-se ainda mais do Vale do Pó, enquanto ao oeste o exército iniciou um movimento a 9 quilometros das colinas, em direção a Pistoia, cidade de importancia estratégica.

Do Q. G. ALIADO NA ITALIA, David Brown correspondente especial da Reuters diz: — A resistencia alemã em Rimini, ponto-chave que cobre os acessos á planicie lombarda, está enfraquecendo em face dos demolidores golpes assestados pelo VIII Exército, ao longo da costa do Adriatico.

O ponto focal da luta é em Coriano, a 4 milhas da costa.

As tropas canadenses e britanicas avançaram em ambos os lados da cidade, travando-se atualmente, encarniçada luta em seus arredores.

Os alemães contra-atacaram ontem pela manhã, ao longo do rio Morano.

Os canadenses ainda estão enfrentando seria resistencia por parte da artilharia e das unidades mecanizadas inimigas, mas, já eliminaram os inimigos da elevação situada entre a cidade e o mar.

O batalhão de paraquedistas alemão, estacionado ao longo do corredor adriatico, e que como se informou, recebera ordens de Kesselring, para resistir até o fim, foi posto fora de ação pelo tremendo fogo das baterias do VIII Exército.

Esse batalhão foi substituido por uma massa de mongoes, eslavos e operarios, conhecida como a 162ª. Divisão Turcomana.

As tropas britanicas atingiram Cevolatte e limparam de inimigos a zona de Montefiore Conca, 5 milhas ao sul de Coriano.

Outros lugares donde foram expulsos os alemães são Aditore e Tavollett.

A Força Area do Deserto está dando completo apoio ás forças terrestres, atacando objetivos na área de Rimini.

O V Exército operando ao norte de Pisa está avançando na direção das faldas setentrionais do monte Albano, em Pistoia.

O progresso efetuado pelas forças do V Exército nessas elevações teve como consequencia a captura de todo terreno elevado ao longo da frente de batalha, entre Florença e a costa ocidental.

Outras forças do V Exército estão avançando para o norte, entre Monte Pisano e o mar. Registram-se, frequentemente, furiosos combates, porem a resistencia alemã é, em grande parte, oposta por pequenos grupos.

REALIZADOS PELOS BOMBARDEIROS NORTE-AMERICANOS

Devastadores Ataques Aos Transportes e Ferrovias da Alemanha Ocidental

DISPERSADAS AS TROPAS NAZISTAS CONCENTRADAS NO RIO DANUBIO

LONDRES, 6 — (De Walter Cronkite, correspondente da U. Press) — Os aparêlhos de caça da 8ª Força Aerea Norte-Americana realizaram hoje devastadores ataques aos transportes, rodovias e ferrovias da Alemanha Ocidental, afim de causar as mesmas destruições que foram ocasionadas ao exercito germanico na França, enquanto 750 bombardeiros pesados estadunidenses levantaram vôo de suas bases na Italia e atacaram as vias ferreas nazistas nos Balcãs. Informou-se que foi muito escassa a oposição dos caças nazistas.

Cerca de 250 bombardeiros "Thunderbolts" e "Lightuings" atacaram hoje os mesmos setores bombardeados ontem pela aviação aliada e tambem o sistema de transportes do inimigo nos Paises Baixos e no territorio alemão, pulverizando as defesas nazistas. O general Eisenhower ordenou que esses bombardeios continuem até a capitulação da Alemanha.

Os "Liberators" da Força Aerea do Mediterraneo dispersaram as tropas nazistas que estavam concentradas no curso inferior do rio Danubio e bombardearam grandes concentrações de tropas, tanques e veiculos motorizados inimigos em Leskovac, 240 quilometros ao sul de Belgrado, na linha que vai de Skoplje até a Grecia.

Compactas formações de Fortalezas Voadoras pilotadas pelos aviadores negros obtiveram ótimos resultados ao bombardearem as plataformas ferroviarias de Orodea, em territorio da Rumania e a 200 quilometros a leste de Budapeste.

Foram igualmente bombardeadas pelos "Liberators" a ponte ferroviaria sobre o rio Sava, nas vizinhanças de Belgrado e foram ocasionados grandes incendios nas plataformas ferroviarias de Novisad, 72 quilometros a nordeste da capital iugoslava e as plataformas ferroviarias de Nyiregyhaza, situadas a 200 quilometros a nordeste da capital da Hungria.

Os bombardeiros britanicos "Typhoons" afundaram ontem um navio de abastecimento alemão de tonelagem media, incendiaram um e avariaram outros tres durante um ataque á navegação inimiga nas proximidades das ilhas Frisias. Dessa direção, recentemente, foram lançadas bombas voadoras contra a Inglaterra, e segundo se acredita esse ataque pode ser o começo da ofensiva contra os navios que abastecem os embasamentos dos "robots".

Por sua vez, os bombardeiros "Mosquitos" atacaram a cidade de Hannover, sem sofrer perdas, enquanto outros aparelhos voaram sobre a Holanda e chegaram até a Alemanha para atacar trens e diversos outros objetivos nas proximidades de Apeldoor, a leste de Utrecht, e no Ruhr. Foram ocasionados diversos incendios nas plataformas ferroviarias de Maastricht e Krefeld.

Vão Ser Suspensos Na Grã-Bretanha os Rigidos Regulamentos do "Black-Out"

LONDRES, 6 (A. P.) — Conforme anunciou o Ministerio da Segurança Interna, a partir de 17 do corrente, serão suspensas na Grb-Bretanha os rigidos regulamentos de "black-out".

Assim, não mais serão exigidas as pesadas cortinas pretas e venezianas sobre as janelas, á exceção de algumas determinadas areas costeiras. As luzes das ruas serão muito mais fortes, e em torno das docas, estaleiros e pátios ferroviarios, a iluminação será muito mais intensa. Revelou-se tambem que os serviços diurnos de vigilancia interna serão diminuidos. Muito embora esteja proximo o termo dos ataques das bombas voadoras contra a Inglaterra meridional, e a "Luftwaffe" não tenha visitado o país desde 17 de junho, o Ministerio advertiu aos cidadãos que estejam preparados para reassumir suas obrigações de defesa civil caso se processem novos ataques.

MENSAGEM-ULTIMATUM DE EISENHOWER

RENDAM-SE!

INTIMA O COMANDANTE ALIADO AOS ALEMÃES DO OESTE

NOVA YORK, 6 (U. P.) — A "B. B. C." transmitiu um apelo aliado aos alemães no oeste, instando a que depusessem as armas. A transmissão foi feita em alemão e qualificada como "mensagem oficial aos membros da Wehrmacht no oeste". Na parte dirigida aos oficiais, dizia o seguinte:

"Sabeis que a derrota da Alemanha é uma verdade militar. Para vós, as consequencias que derivarão de continuardes a politica de partido são evidentes: A morte desnecessaria de milhares de vossos homens e a destruição de cidades alemãs. Vós, somente, sereis responsaveis atualmente na Alemanha, se não forem evitadas essas consequencias. Somente vós na Alemanha tendes poder e autoridade para evitá-las. Dai aos soldados sob vosso comando ordens de cessar fogo".

A parte referente aos soldados dizia o seguinte:

"Vossos altos chefes sabem que a guerra está perdida.

Aqueles que se apercebem da responsabilidade do momento deram ordens de cessar fogo. Só aqueles definitivamente desesperados e fanaticos do partido insistem em que deveis sacrificar-vos. A partir de hoje até o dia em que tudo tenha terminado — isto quer dizer a capitulação geral e oficial — muitos soldados alemães encontrarão a morte. Por que haveis vós de ser um deles?

Já se decidiu o resultado da guerra. Haveis cumprido com vossas obrigações de soldados. Agora tendes deveres a cumprir para com vossos lares. Nos campos de prisioneiros britanicos e norte-americanos recebereis o trato honesto que merecem os soldados. Mais de 300 mil de vós já se renderam, entre os quais muitos de vossos generais e comandantes". Em um segundo sumario de instruções aos operarios estrangeiros, na Alemanha, o general Eisenhower anunciou-lhes: — "Dentro de pouco serão travadas batalhas sobre solo alemão"

A BATALHA DA FRANÇA

OS 11 PONTOS DA SITUAÇÃO

SUPREMO QG ALIADO, 6 (Reuters) — Foram as seguintes as mais importantes noticias divulgadas hoje, da Batalha da Frente Ocidental:

1) Confirmaram-se as noticias de penetração da fronteira alemã, declarando o QG Aliado que patrulhas americanas do Terceiro Exercito (Patton) estiveram diversas vezes na Alemanha e voltaram, depois de cumpridas suas missões;

2) Essas incursões foram feitas por forças, cujo v[illegible] não foi revelado, das tropas do Terceiro Exercito que atravessaram o Mosela, atacando além de Thichville;

3) Confirmou-se que a Holanda foi desde dias invadida, não se localizando o ponto, mas admitindo-se que teria sido no Kleve, onde, depois da guerra, passou a terminar a Linha Siegfried;

4) Foi libertada a cidade belga de Gand;

5) Foram feitos 24.000 prisioneiros na area de Mons;

6) Aproximaram-se mais os britanicos e canadenses da costa da Mancha, atingida em varios pontos, ao oeste e leste de Calais;

7) Novo ultimatum foi dirigido á guarnição alemã do Havre e três milhões de boletins convidando as guarnições a rendição foram atirados no Havre, Boulogne, Calais, Dunkerque e Ostende;

8) Forças polonesas capturaram Saint Omer e Cassel e se aproximaram de Ypres, não se confirmando, por enquanto, que a tenham tambem ocupado;

9) Prosseguiram os avanços na area do sul da França, pelos americanos e franceses, sendo ocupada Pontarlier, perto da fronteira suiça;

10) O radio de Argel anunciou, ainda sem confirmação aliada, a libertação tambem da cidade sulista de Besançon.

O GENERAL SMUTS

Pede Pelos Cidadãos de Varsovia

SOCORROS ALIMENTARES PARA OS PATRIOTAS POLONESES

PRETORIA, 6 (Reuters) — Em apelo dirigido em auxilio dos cidadãos de Varsovia, o general Smuts disse hoje: — "O regosijo que acompanhou a libertação de Paris e Bruxelas só foi obscurecido pela tragedia desenrolada em outra grande capital européia — Varsovia — primeira cidade a cair vitima do nazismo alemão nesta guerra e cuja sorte cruel prolongou a agonia dos sofrimentos dos seus cidadãos, quando a libertação parecia tão perto das suas mãos. Em comum com os nossos aliados poloneses, os cidadãos de Varsovia, por cinco longos anos, vêm lutando incansavel e heroicamente contra os seus opressores. Mantiveram iluminado o farol da liberdade brilhando e rebrilhando. Seu exemplo de devoção e sacrificio é uma evocação inspiradora de nossa mais elevada admiração. Nossa simpatia não pode ser demonstrada de melhor forma do que fazendo todo o possivel para enviar alimentos e vestuarios de que precisam para Varsovia logo que que tenha terminado o martirio da cidade".

Gen. Smuts

OS SOCORROS ALIMENTARES DA INGLATERRA

LONDRES, 6 (Reuters) — A Secretaria das Relações Exteriores da Grã-Bretanha anunciou esta noite que o governo britanico recebera por intermedio do Governo Polonês, informes sobre as condições alimentares reinantes no campo de concentração de Pruszkow nas proximidades de Varsovia, onde os habitantes da capital polonesa foram internados pelos alemães.

O Governo Britanico perguntou á Cruz Vermelha Internacional se os suprimentos que foram enviados a Pruszkow chegariam ás mãos dos internados.

Se isto se der, os suprimentos que foram enviados á Suecia e destinados aos internados aliados na Europa Ocidental, serão remetidos para a Polonia, em auxilio aos poloneses internados em Pruszkow, acrescentou a nota do "Foreign Office".

O COMUNICADO DO GENERAL BOR

LONDRES, 6 (Reuters) — O comunicado de hoje, do general Bor, comandante em chefe do Exército Polonês do Interior, que luta em Varsovia, informou segundo a Agencia Telegrafica Polonesa, que o "inimigo desfechou forte ataque numa frente de uns dois quilometros, a região da cidade velha, dirigido contra o centro da capital.

O inimigo foi repelido, sofrendo grandes perdas.

NO BARRIL DE POLVORA BALCANICO

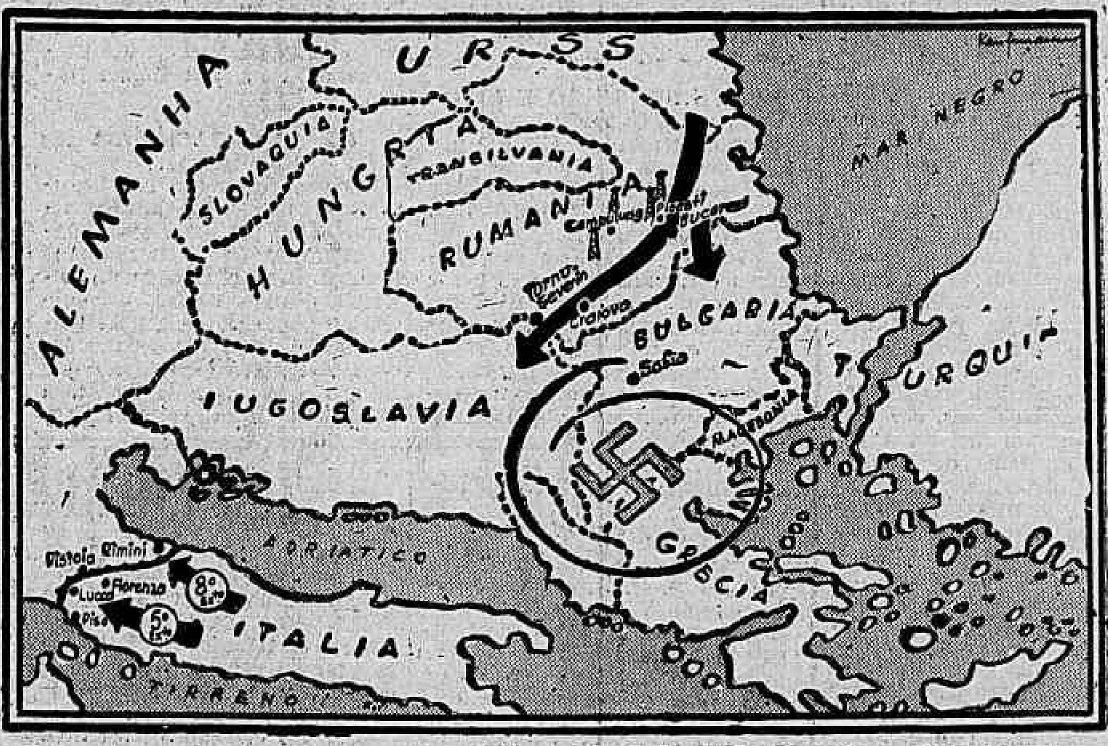

Com os anglo-norte-americanos avançando na Italia, depois de rompida a Linha Gotica e a marcha dos russos sobre a Bulgaria e a Iugoslavia, os aliados estão realizando uma das maiores operações de cerco da historia de todas as guerras.

Continua Vigorosa

A AÇÃO DAS FORÇAS FRANCESAS DO INTERIOR

LONDRES, 6 (R.) — As forças francesas do Interior estão concentradas na redução do gargalo de garrafa pelo qual as tropas alemãs estão se retirando do sudoeste da França. Noticias procedentes do quartel general, do general Koenigs, dizem hoje que as FFI ocuparam Chabris, no departamento do Indre e Salles sur Cher. Os alemães evacuaram Vierzon.

Pesada luta vai se desenvolvendo no local em que os alemães estão tentando atravessar o Loire particularmente perto de Charité e Pouilly.

Chabris acha-se a uns 45 quilometros para o norte de Chateauroux e Selles sur Cher a 84 quilometros a leste de Chabris. Vierzon encontra-se a 56 quilometros a noroeste de Chateauroux, La Charité está colocada a 48 quilometros para oriente de Bourges e a cerca de 112 quilometros para o noroeste de Chateauroux. Pouilly, no Loire, encontra-se a cerca de 13 quilometros para o norte de Charité.

DECLAROU BRENDAN BRACKEN

"HITLER É O UNICO HOMEM QUE DESEJA DESTRUIR O POVO ALEMÃO"

LONDRES, 6 (Reuters) — O ministro britanico de Informações, sr. Brendan Bracken, por ocasião da despedida com o primeiro ministro holandês, declarou que Hitler é o unico homem vivo que deseja destruir o povo alemão. A Alemanha está hoje acuada — disse ele — e os lideres alemães estão tentando incitar nova resistencia entre o seu proprio povo, dizendo-lhe que se a Alemanha perder esta guerra, certamente todo o seu povo será exterminado. Existe unicamente um homem neste mundo que deseja o exterminio do povo alemão e este homem é o paranoico austriaco que renegou sua propria patria e levará os alemães á ruina, para alimentar sua vaidade doentia. Hitler é o unico homem vivo que deseja destruir o povo alemão e se este povo acredita na propaganda de que os paises cristãos desejam exterminar uma nação de 60 a 65 milhões de habitantes, então é porque acredita em qualquer coisa que lhes é dita.

HITLER

Em seguida, o ministro expressou a esperança de que o governo holandês fará bem claro que não está voltando para ceder nenhum pedaço do solo holandês. O governo do vosso povo foi abençoado pela humanidade, disse o sr. Bracken e a Holanda desempenhará um grande papel no futuro do mundo.

NA SEMANA SEGUINTE Á LIBERTAÇÃO

Milhares de Pessoas Vitimas de Conflitos de Rua

Os Alemães Levaram Presos 400 Padres e Frades — Sacerdotes Mortos Pelos Nazistas — Continuam as Prisões dos Colaboracionistas

PARIS, 6 (U.P.) — Anunciou-se que durante a semana de insurreição que se seguiu á libertação de Paris morreram 1.500 pessoas, tendo sido hospitalizadas 7.550 feridos.

De Gaulle

Pelo Departamento Norte-Americano de Assuntos Civis Paris recebeu me dica men tos suficientes para meio milhão de pessoas e prometeu obter para mais de um milhão.

A imprensa informou que 400 monges sacerdotes franceses foram deportados para a Alemanha, inclusive o Monsenhor Bruno de Solages, decano da Universidade Catolica de Tulouse.

Os nazistas prenderam um arcebispo, três bispos e 39 sacerdotes em Paris, dos quais dois morreram na prisão. Durante a insurreição um sacerdote foi morto e outro fuzilado pelos nazistas. Um terceiro foi morto quando dava os ultimos sacramentos a um crente, perto de uma barricada.

Depois de uma longa entrevista com o Conselho Executivo Nacional da Resistencia, o general De Gaulle conferenciou com Jules Jeanneney, presidente do Senado, que entregou Paris. Jeanneney veio por via ferrea de Grenoble.

Entre as ultimas prisões ocorridas, figura a do general Brecard, Germaine Lublin, cantor de opera e Abbe Renaud, acusado de ser agente da Gestapo. A policia francesa deteve a Marquesa de San Carlos Pedroso, acusada de colaborar com os nazistas. A Marquesa tem um filho que se fez cidadão norte-americano e luta no Exercito desse pais.

O consul espanhol está procurando obter sua liberdade baseando-se em que suas relações com os alemães não eram de carater politico.

Morreu em Paris o Principe Abbul Medji Effend, segundo filho do Sultão Abbul Aziz. O Principe era conhecido como Califa Comandante de Creyentes.

PARIS, 6 (Por Gladwin Bill, da Associated Press) — A Prefeitura de Policia anunciou a prisão como colaborador do Conde Jean de Beaumont conhecido membro da Camara dos Deputados e de uma das principais familias francesas.

O conde de Beaumont era casado com a filha do conde de Rivaud, multimilionario da borracha e com grandes interesses financeiros nos Estados Unidos e tambem famoso na França no mundo das corridas de cavalos. A esposa do conde de Beaumont tambem é famosa na França como novelista.

O conde de Beaumont representava na Camara dos Comuns a Indo-China.

LEVARAM COMO REFEM A EX-RAINHA DE PORTUGAL

BERNA, 6 (Associated Press) — Noticia-se aqui, que os alemães, quando deixaram Paris, levaram consigo, como refem, contra a sua vontade, a ex-rainha de Portugal, Amelia.

SALAZAR RESOLVEU AGORA

Portugal Vai Mandar Força Expedicionaria

PARA LUTAR CONTRA O JAPÃO

LONDRES, 6 (U.P.) — Noticias fidedignas procedentes de Portugal dizem que o governo português se dispõe a mobilizar uma força expedicionaria de 3 mil a 10 mil homens para enviá-la ao Pacifico, afim de lutar contra os japoneses na ilha de Timor, na campanha ao lado das forças australianas. Os despachos dizem que oficiais britanicos e canadenses têm estado cooperando no adestramento dessas forças, cuja remessa para o Pacifico será feita possivelmente em transportes anglo-americanos.

Um informante declarou que se espera que Portugal rompa brevemente relações diplomaticas com o Japão, cujo ministro em Lisboa se prepara já para fechar a Legação e transportar-se para Madrid. Circularam rumores de que o incendio que destruiu barracas de campanha militares em Lisboa foi consequencia de um ato de sabotagem de japoneses, destinado a retardar a organização da força expedicionaria libertadora.

QUANDO MILÃO FOR LIBERTADA

O Cel. Charles Poletti Assumirá o Posto de Comissário Regional

ROMA, 6 (A. P.) — Sabe-se que o coronel Charles Poletti está se preparando para assumir o seu posto de Comissario Regional da região de Milão logo que o coração industrial da Italia for libertado pelas forças aliadas atualmente em ofensiva nas proximidades do vale do Pó.

A região de Milão possue ... 6.500.000 habitantes, e compreende 9 provincias: — Milão, Verese, Sandrio, Como, Bergamo, Pavia, Cremona, Breci e Mantova.